National Library
Bibliothèque Nationale
SEP 9 1974

B103/A/33/3

COMPRA VENTA DE CASA
R. CHOLKAN CO. LTD.,
Realtor
527 Bloor St. W.
Sirviendo la colonia hispana
CARLOS FERNANDEZ MIGUEL LOPEZ
532-4404

Bathurst Dupont
Stereo Centre
1080 Bathurst St Tel. 533-9431 490 College St Tel. 961-8369
MOMENTOS FELICES... CON SONIDOS FINOS Y ELEGANTES

el popular

El Periodico Castellano de Mayor Circulación en Canada Editado 2 Veces por Semana

AÑO V Nº 55 Second class registration Nº2553 TORONTO, MARTES 27 Agosto, 1974 25¢

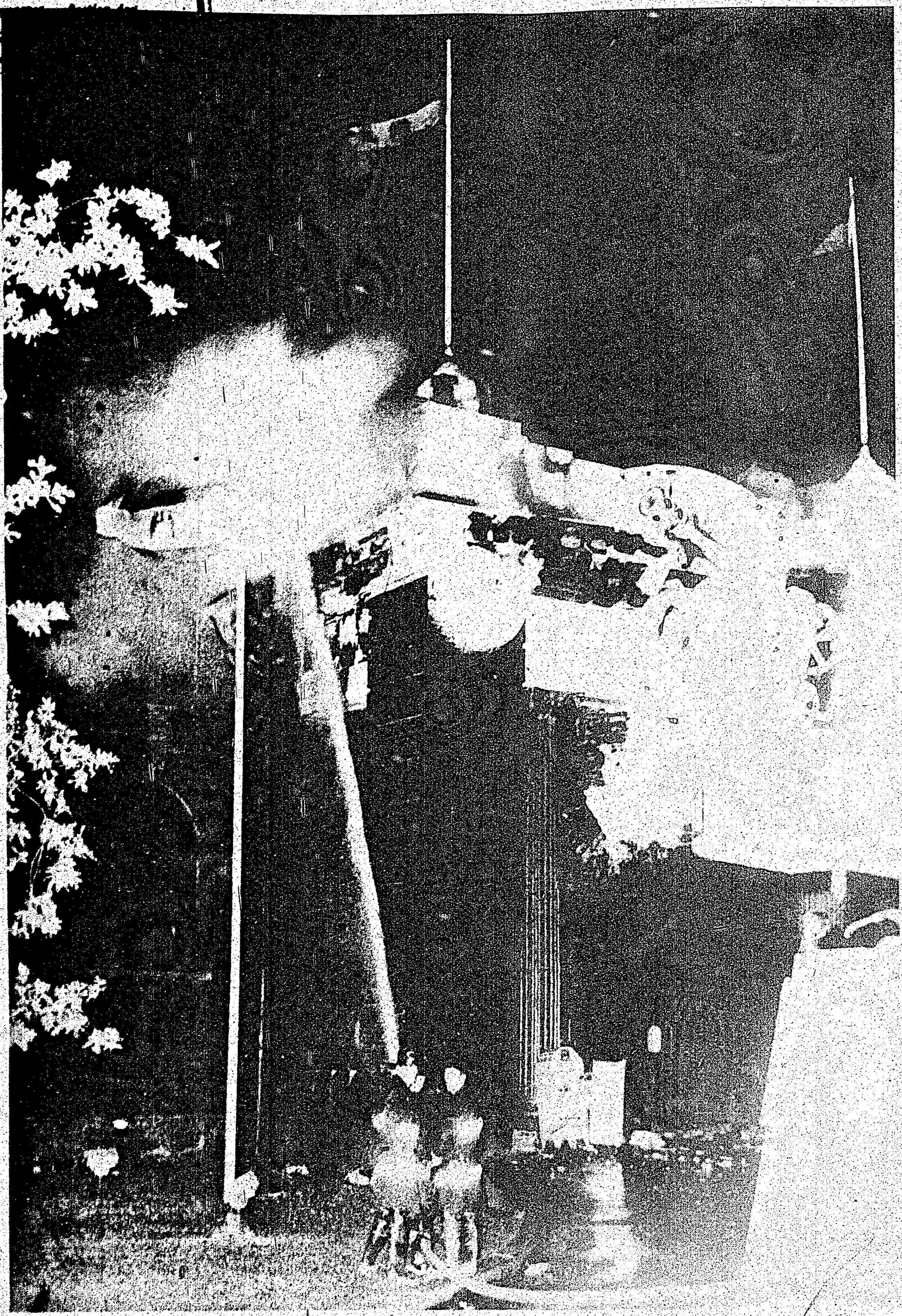

Estos son los momentos en que el fuego destruye el Edificio Internacional donde se encontraba la exhibición española. Segundos después la bandera quedó totalmente quemada. (EXCLUSIVO PARA EL POPULAR DE TOMMY BOGNAR)

PAVOROSO INCENDIO

El Edificio Internacional de la CNE fue destruido el sábado por la mañana por un espectacular incendio que también destrozó la exhibición más popular de este año—antiguedades y tesoros nacionales de España.

El Jefe de Bomberos de Toronto, Charles Chambers, que dirigió a 15 vehículos y 105 bomberos, calculó la pérdida del edificio en un millón de dólares, pero no sabía evaluar las muestras que fueron parte del pabellón español, acomodado en el edificio.

Investigadores de la oficina del Mariscal de Bomberos de Ontario revisaban el interior del casco donde al amanecer una serie de banderas españolas seguía ondeando sobre la ruina negra.

Howard Tate, subgerente general de la CNE, describió los tesoros españoles como "irremplazables e inapreciables" y supuso que la pérdida podría alcanzar $25 millones.

Esto incluye cerámica, pinturas, trajes y armadura antiguos y trajes intrincadamente bordados. El pabellón gustaba a la gente, con las presentaciones flamencas de todos los días.

El incendio fue descubierto aproximadamente a la una y media de la mañana del sábado, cuando un hombre de la limpieza observó que una muestra de flores humeaba. Corrió a avisar al guardia de seguridad, que llamó a los bomberos.

No hubo heridos.

Aunque habían rumores de sabotaje por lo rápido y violento del incendio, la opinión oficial es que la conflagración se produjo debido al recalentamiento de un proyector orientable.

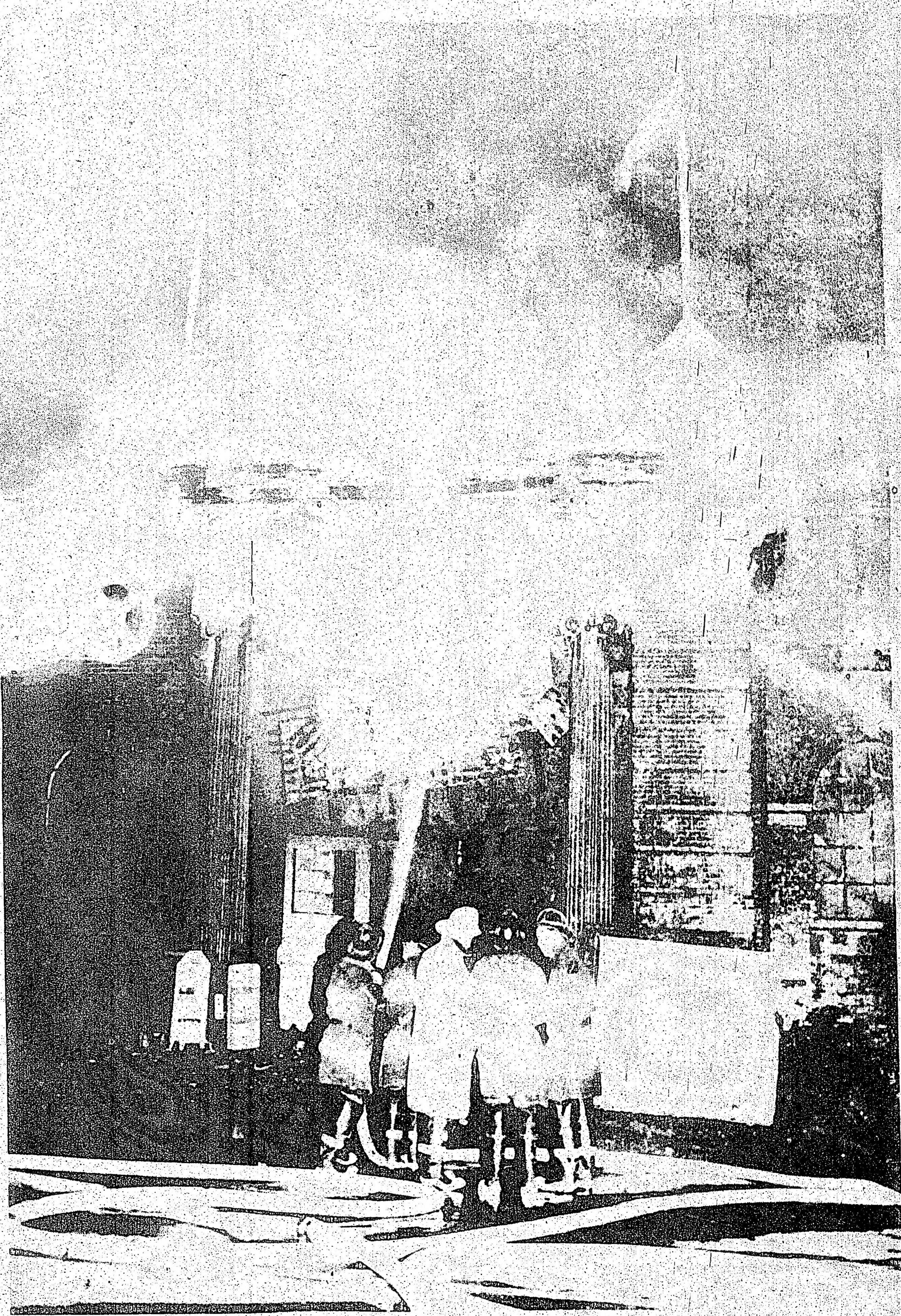

Obsérvese como el fuego invadió las instalaciones del pabellón. Los bomberos luchan incansablemente por dar fin a las llamas invasores. Era inútil. (EXCLUSIVO PARA EL POPULAR DE TOMMY BOGNAR).

"CASA MENDOZA" EN LLAMAS

TORONTO, 27 de Agosto, 1974.- El conocido restaurante latinoamericano que hace aproximadamente 6 meses atras fue inaugurado se encuentra en llamas al momento de cerrarse nuestra edición. Según informes recibidos el incendio se inició a las 4 a.m. y hasta el momento los bomberos combaten duramente.

Aparentemente el incendio se produjo debido a un escape de gas.

Aun no se han estimado los daños causados.

PIC-NIC DE URUGUAYOS

Reportaje en páginas 6 y 7.

Crecientes Actos de Violencia en Argentina

Información en la página 5

Escándalo de Contrabando en Uruguay

Información en la página 5

TORONTO

MUERTE

La Policía Regional de York está investigando lo que opina puede ser la violación y asesinato de una joven cuyo cadáver descompuesto se encontró en un campo por Keele St. el domingo.

La causa de la muerte no se sabrá hasta después de una autopsia pero informantes dijeron que pareció que fue violada y asesinada durante la quincena anterior.

No hay ninguna indicación de la identidad de la muchacha, que se cree tenía entre 18 y 23 años. La policía dijo que pesaba aproximadamente cien libras (45 Kg.) y medía cinco pies y cuatro pulgadas (1,52 m.). Tenía el cabello negro y los dientes buenos. Se cree que era negra u oriental.

Llevaba "blue jeans", una camisa roja y sandalias negras.

Huelga

El estado de las negociaciones entre la unión y la TTC está en las manos del Ministro de Labores de Ontario, John McBeth.

Las discusiones se interumpieron el domingo de noche cuando el presidente del consejo metropolitano, Paul Godfrey, pidió al ministro que "interese al gobierno para que use cualquier medio posible para que el tránsito camine de nuevo".

Godfrey dijo que no pidió específicamente el arbitraje obligatorio. Dijo que estaban esperando para la posible continuación de las discusiones. "Estamos muy interesados en que logremos una decisión final".

Las discusiones en el Hotel Royal York se interumpieron después de una sesión de regateo durante el cual no podían llegar a una desión realística.

Godfrey primeramente sugerió que la unión pida a los miembros que volviesen al trabajo inmediatamente y que continúen el regatear colectivo. La unión lo rechazó al instante.

Godfrey entonces sugerió el arbitraje voluntario en el cual la unión tendría su selección de árbitros. Esto también se rechazó.

Godfrey dijo que opinaba que la TTC había hecho "una oferta muy justa" al sindicato.

"Les ofrecimos una alza de sueldo del 23 por ciento, la cual alzaría los sueldos de un promedio de $5 por hora a $5,63 inmediatamente".

El costo de empleados para la TTC durante 1974 se calcula en $95 millones. La propuesta nueva costaría $38 millones adicionales.

Godfrey también dijo que los beneficios accesorios se mejoraron de una manera justa.

Sin embargo, la unión dio a la TTC una lista detallada de las demandas de sueldo. Quieren el 20 por ciento de alza inmediatamente, el ocho por ciento después de ocho meses y otro ocho por ciento ocho meses más tarde, dando un total de 36 por ciento. (Pero tomando en cuenta que las alzas serían compuestas, el total sería el 40 por ciento del sueldo actual, lo que exigió el sindicato al principio.)

Godfrey dijo sobre la cuestión de sueldos: "Estamos vueltos al empiezo".

RITO

Los visitantes a la Primera Exhibición de Artesanía del Mundo tomarán un paso al pasado con los "Waulker" de Cape Breton (Nueva Escocia) los cuales visitarán el Ontario Science Centre esta semana.

"Waulking" es un método tradicional gaélico de tratar la tela tejida. Acompañados constantemente por el ritmo de la canción, los "waulker", rodeando una mesa, lanzan al aire y pegan un pedazo mojado de material. El resultado final, fuera de los puños acolorizados, es un material más gruesa con la pelusa suave.

La tradición de "waulking" se data desde por lo menos el siglo 16, tal como muchas de las canciones de "waulking". Casi un rito religioso, las sesiones de "waulking" se realizaban en la primavera, eran encuentros por invitación solamente y ocasiones en las cuales los invitados se pusieron el mejor traje.

Los "Waulker" de Cape Breton, o sus antecesores, trajeron la tradición consigo desde Escocia. Con Norman Kennedy, quien ha estado tejiendo en la Exhibición desde que abrió en Junio, demostrarán su tradición desde el 28 de Agosto hasta el 2 de Septiembre a las dos y a las cuatro y media de la tarde.

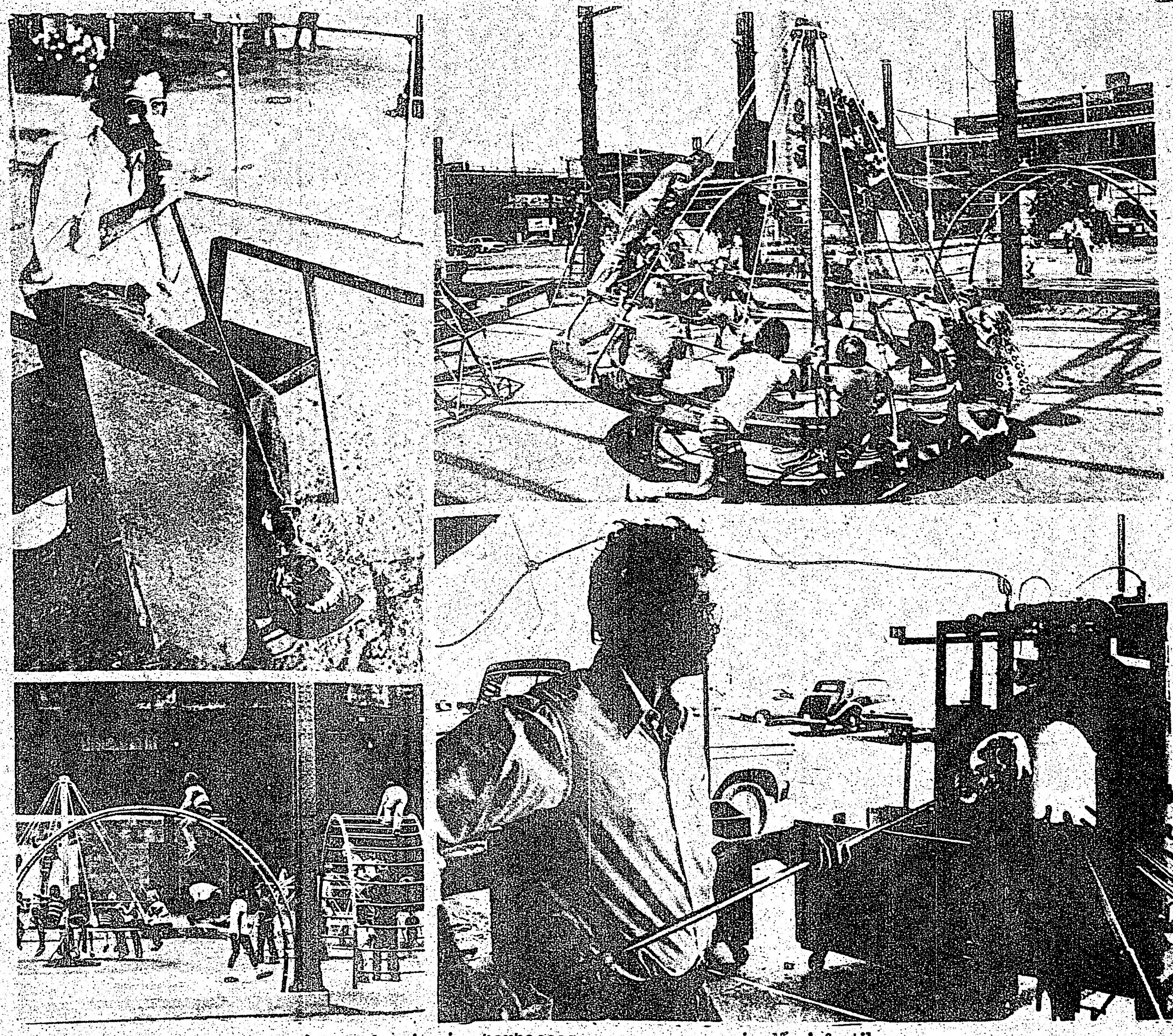

Areas de pic-nic, barbacoas, artesanía un jardín infantil lleno de hamacas, resbaladeras y balancines, un sendero agradable bordeado de flores y bastante césped y todo en el Spadina Quay (Muelle de Spadina). Pues si usted opina que sólo en los muelles York y Bathurst ocurre lo emocionante, le ha faltado algunas de las actividades más simpáticas de Harbourfront!

Un grupo de personas del Sheridan School of Design (Escuela de Diseño Sheridan) de Mississauga fascina a los gentíos atentos mientras fabrica alfarería, cerámica, joyería, muebles y cristalería debajo de la antigua Fundición Grinnel.

Mientras los padres observan trabajar a estos artesanos, los niños están en el jardín infantil, convenientemente situado al lado de los talleres, gozando por completo!

SUPERIOR IZQUIERDO—El vidriero Brian Ashby trabajando.
INFERIOR IZQUIERDO—Las agarraderas siempre les gustan a los niños
SUPERIOR DERECHO—Qué le parece un paseo vertiginoso en tío vivo?
INFERIOR DERECHO—Brian remueve el vidrio fundido del horno.

AGUACERO

El aguacero del viernes, durante el cual cayeron 2-1/4 pulgadas (5,5 cm.) de lluvia en 38 minutos en la Isla de Toronto, fue un regalo del Océano Pacífico para el área metropolitana, envuelto de nubes que pasaron del océano hace un par de semanas.

Dos días antes empezó a moverse hacia el sur después de cruzar el continente hasta Manitoba y el norte de Ontario, con las tronadas gruñiendo adelante, mientras el aire cálido y húmedo del sur de los EE. UU. empezó a chocar con el frente frío.

Donde ocurrieron las tempestades, se anotaron bajadas bruscas de temperatura.

En Toronto, entre las dos y las tres de la tarde, la temperatura se bajo 15 grados, de 86 grados F. a 71 grados F. (de 30 grados C. a 21,5 grados). Aparte de la lluvia que cayó en el área metropolitana con intensidad variada, la tronada dejó caer granizos en Pickering mientras continuaba hacia el este.

El área de Metro contigua al lago recibió más lluvia que las otras partes. En el Aereopuerto Internacional de Toronto cayó sólo 0,23 pulgadas de lluvia hasta las ocho de la noche.

A pesar de la empapada del área metropolitana el viernes, la región aún no ha logrado el promedio de lluvia para Agosto–2,65". Hasta ahora, 2,54 pulgadas han caído.

Pero la empapada del viernes fue tan espectacular como las tronadas que cayeron sobre el área anteriormente en este año. El 16 de Mayo más de dos pulgadas de lluvia cayeron sobre el área metropolitana durante un período de dos horas y media. Mississauga, al oeste de Toronto, recibió lo peor, con líneas hidroeléctricas y árboles tumbados, y la pérdida de una vida atribuida a la tempestad.

ACCIDENTE

Un vagón tanquero del cual se escapaba un solvente de plásticos muy explosivo que había salido del carril ocupaba a los bomberos de Toronto, la Policía Metropolitana, y un químico durante cinco horas el domingo pasado.

El vagón salió del carril durante una operación de desviar y se partió, llenando el área de Lansdowne y Bloor de vapores. Aunque no hubo incendio, no permitieron que automóviles entrasen en el área ni que hayan equipamientos eléctricos en el lugar.

Los bomberos eventualmente usaron las mangueras de alta presión para dispersar el químico escapado y el vagón tanquero fue enderezado sobre los rieles. La policía de la Canadian National no podía dar un presupuesto sobre los daños al vagón, y se negaron comentar sobre la causa del accidente.

No evacuaron a nadie del área densamente poblada después de que los bomberos decidieron que el derrame no se extendería.

El vagón tanquero contenía 9.000 galones del químico.

NADADORES

Diane Niad, de 25 años, descrita por su coach como "la segunda nadadora profesional del mundo", llegó a Toronto el domingo a prepararse para el intento de cruzar nadando el Lago Ontario en ambas direcciones.

Diane, una estudiante de la Universidad de Nueva York, empezará desde Youngstown (E.U.) durante esta semana.

"No hemos señalado fecha puesto que mucho dependerá del tiempo", dijo el coach Cliff Lumsden, anterior nadador canadiense de larga distancia.

Mientras tanto, tres torontenses – Mike McKay, 17, Chris Renaud, 16, y Randy Napier, 17 – también han anunciado su intención de cruzar el lago esta semana.

Lumsden es escéptico sobre las posibilidades de ellos, especialmente puesto que ninguno de los tres ha tenido ni adiestramiento ni entrenamiento.

Los tres jóvenes pueden hacer el intento sólo el martes o el miércoles, puesto que son los únicos días disponibles del trabajo.

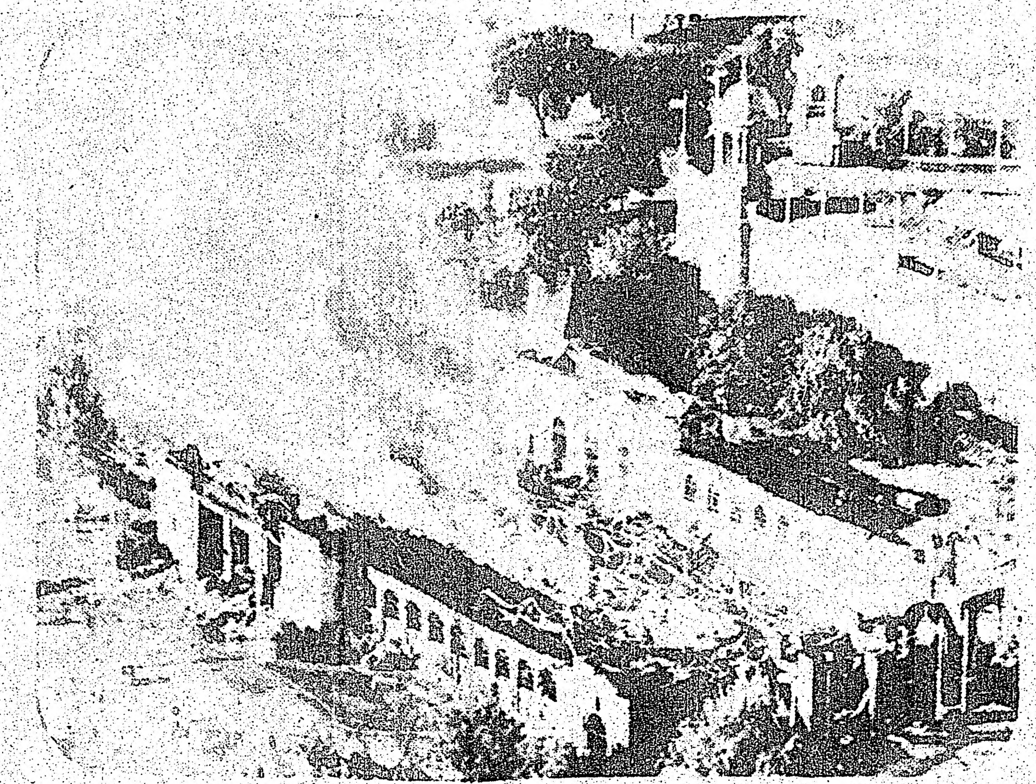

UN MISTERIOSO INCENDIO destruyó la exposición española en Toronto donde participa en una Feria Nacional. Afortunadamente el incendio ocurrió cuando no había nadie dentro.

LA LEY

La Policía Metropolitana informó de tres arrestos y el embargo de 16 billetes falsos el domingo.

Tres fueron billetes de a cien dólares de los Estados Unidos que dicen que encontraron en los calzoncillos de un hombre arrestado en la Canadian National Exhibition.

La policía dijo que un dependiente del pabellón de las Filipinas en el edificio Queen Elizabeth sospechó de que un billete de a cien dólares estadounidenses para comprar una estatuilla de madera en $40 no fue genuino.

Umberto Staniscia, 35, de Guelph (Ontario), confronta cargos de poseer y ofrecer dinero falsificado.

Los otros billetes embargados en un segundo caso son billetes de a $50 canadienses, dijo la policía. Un joven fue arrestado en el almacén Simpsons del Yorkdale Shopping Centre después de comprar un par de botas.

La policía luego arrestó a un segundo joven y le acusaron de presentar billetes falsificados en la plaza Sherway Gardens de Etobicoke.

David Allan Gardner, 18, y Christopher Mark Haneke, 19, ambos de Lakeshore Rd., Mississauga, están acusados de conspiración para presentar dinero falsificado. También están acusados de posesión de dinero falsificado y de presentarlo.

Especialidad en comida
LATINOAMERICANA
BAMBOO Garden
Entrega GRATIS a domicilio
766-9456 1562 Dupont St.

Servicio de Viajes y
Transporte de Encomiendas
a Sur América
Información y Orientación
600 Bloor W. y Palmerston
2do. Piso
Tel. 531-7605
de 5pm. a 10 pm
Representante Marco W. Vallejo

Bikoe
A LEADER IN PEST CONTROL SERVICES AND PRODUCTS
CONTROL DE ROEDORES E INSECTOS
Nuestro establecimiento en 434 Queen St. E. (esquina Sackville) puede abastecerle con el producto adecuado e instrucciones para destruir cucarachos, hormigas, ratas, ratones, chinches y todo tipo de insecto hogareño.
Si usted desea podemos solicitar a uno de nuestros empleados licenciados y experimentados a eliminar estos insectos de su hogar o negocio.
ESTIMACION GRATUITA — TRABAJO GARANTIZADO
BIKOE MFG. CO. LTD. 434 QUEEN ST. E. TORONTO
363-8821

EL NOCTURNO RESTAURANTE
Especialidad en:
Pollo Frito y
Fritada de carne
Comidas China y Latinoamericana
Servicio gratis a domicilio con orden mínima de $4.00
10% de descuento desde el 15 de Agosto al 30 de Agosto
VISITENOS
536-3113 1089 Bathurst S.

TODOS COMPRAN SU ROPA EN CASA LISBOA

NO SE QUEDE UD. ATRAS!!
236 Augusta Ave. tel. 366-7068

ARGENTINA FURNITURE
Radios Relojes Television Estereos
1591 DUNDAS ST. W., TORONTO PHONE 533-8248

LEA ESTE AVISO
Si Ud. tiene $6,000 - 8,000 para invertir en su propia casa yo le puedeo mostrar como convertirse en propietario y tener ingresos fijos todos los meses. Casa de 12 habitaciones para renta con una hipoteca al 9 3/4% en pleno centro de la ciudad. Llame a Jose M. Silva al 534-1124.
JOSE M. SILVA
Cimerman R. E. LTD.
911 BLOOR ST., WEST TEL. 534-1124

Cámaras
Canon
Pentax
Nikon
Rolleiflex
Miranda
Konica
Elmo
Fujica
Lentes
Gaf
Soligar
Vivitar
Revelada de películas

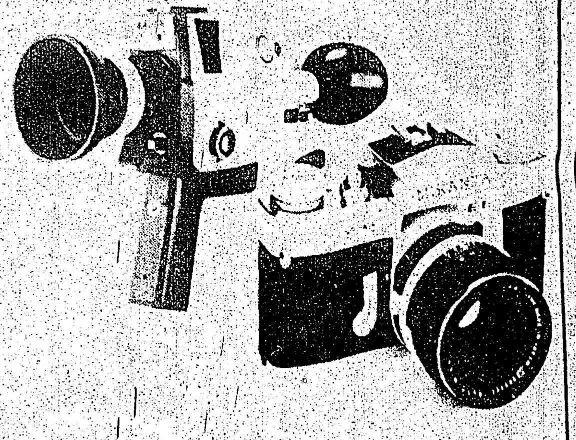

Radiolas
Sony
Silver
Panasonic
Lloyd's
Brana
Juliette
Copias Xerox
JUAN BAUTISTA REY
619 Bloor St. W. Tel 534-1085
777 CAMERA CENTRE

st. clair optical

ANTEOJOS
DESDE
$21.95
UN AÑO DE GARANTIA
LENTES DE CONTACTO
$89.00
SEGURO COMPLETO POR UN AÑO.
GRAN SURTIDO DE ARMAZONES
SERVICIO EN EL DIA
1177 ST CLAIR AVE. W., TORONTO TEL. 654-3129
A DOS PASOS DE DUFFERIN.

el popular

Oficina: 2543 Dundas St. W. Toronto - Ont. M6P 1X6 Tel. 767-0443.

Publisher: Ralph Janowitzer
Editor: J. Alberto Pintos
Tipografía: E. Modolo
Cronistas: Dr. M. O. Vasquez, Norman Coulter, Felix Funsang, Nelson Andrade
Fotografía: George Carnero
Diagramación: E. Sierra
Dirección postal: P.O.B. 1108 Adelaide St. Station Toronto, Ontario.

Los avisos publicitarios, fotografías y artículos producidos por este periódico son de su exclusiva propiedad, y su reproducción parcial o total queda terminantemente prohibida.
EL POPULAR es el vocero de la expresión latinoamericana y tribuna libre del pensamiento. Mantiene en alto el concepto de la libertad de prensa. Pero en aras del respeto a la opinión de sus colaboradores acepta sus artículos, aunque esto no signifique en muchos casos que tenga que solidarizarse con ellos.

EDITORIAL

El Asesinato. Muerte Natural en Argentina

MORIR ametrallado en la calle se ha convertido en una variedad de muerte natural en Argentina. Y no puede menos que dolernos el desgarrador espectáculo que ofrecen los diarios platenses, que sin ánimos de escandalizar, deben publicar casi diariamente noticias sobre los asesinatos de personajes definitivos en la vida política, y sobre enfrentamientos sangrientos entre diversos grupos que forman el Frejuli, que a pesar de los esfuerzos de la sucesora de Perón para mantenerlos unidos, se separan irremisiblemente, colocándose en posiciones antagónicas.

Desde el ex presidente general Lanusse hasta los dirigentes "montoneros" encarcelados, pasando por líderes sindicales diversos, han recibido amenazas de muerte. Muchas han sido cumplidas y ahora es ya el ejército quien interviene en enfrentamientos directos con guerrilleros, y son muchas las bajas.

Esa sensación de orfandad después de la muerte de Perón que invadió al pueblo argentino, y que lo ha incapacitado en gran medida para ver su realidad de frente esforzarse en rescatar su destino enajenado por el miedo, es sin embargo comprensible, porque los argentinos se debaten junto a un abismo y tal parece que no se dan cuenta.

Las izquierdas culpan a las derechas y éstas a aquéllas de cada acto terrorista cometido, de cada gota de sangre derramada, de cada paso hacia el deterioro general, comenzando por lo económico.

Quizá tanta violencia anónima, tanto veneno vertido en aras del odio, tanto aguijoneamiento sin sentido sea una de las respuestas a la pregunta que el senador demócrata de Wisconsin hace sobre las actividades de miles de empleados de la Agencia Central de Inteligencia norteamericana, actividades que nadie conoce y que escapan al control mismo de las supremas autoridades de la nación.

Tiene razón Proxmire, cuando dice que los "derechos básicos de todo el mundo están en peligro pues... el director de la CIA tiene todo lo necesario para abusar de su poder".

Argentina, al borde de la guerra civil puede decir que la muerte por violencia, devenida en natural, se debe a ese abuso.

Muebles Directamente de la Fábrica

Ahorre la ganancia del comerciante
Dormitorios - Comedores - Living
Conjuntos de Cocina - Lámparas
Alfombras - Mesas en
ESTILOS MODERNO, DINAMARQUES, ESPAÑOL Y PROVENZAL FRANCES
AHORRE • AHORRE
AMPLIAS FACILIDADES DE PAGO
Pregunte por DON MANUEL su vendedor español
UNITED FURNITURE FACTORIES
68 SPADINA AVENUE - ESQUINA KING STREET
TEL.: 366-3951 — Abierto de 10 a.m. hasta 8.30 p.m.

IATA
SUN TRAVEL
641 BLOOR STREET WEST, TORONTO 174, ONT TEL 534-9291/2
RESERVE CON ANTICIPACION VUELOS PARA SUS VACACIONES EN ESTE AÑO. ESPECIALIZADO A LATINO AMERICA NORTE AMERICA Y ESPAÑA.
Servicio de
INCOME TAX

SU INDECISION PUEDE COSTARLE DINERO
COMPRE AHORA Y NO SE ARREPENTIRA.
BATHURST Y DAVENPORT.- Precio total: $ 35.900.--, con $ 4.000.— de entrega inicial. Ubicada cerca de todas las conveniencias, con garage. Posesión inmediata.
ISLINGTON Y FINCH.- Zona privilegiada, bungalow en excelente condición, 3 dormitorios, garage, balcón, separado de un lado. Entrada separada para el departamento del sotano. Debe ser visto para ser apreciado.
COLLEGE Y DUFFERIN.- Casa de ladrillos, con 2 cocinas, facilidades de parking, 2 dormitorios. Ideal para dos familias, locomoción en la puerta.
POR MAS INFORMACION LLAME SIN COMPROMISO ALGUNO A
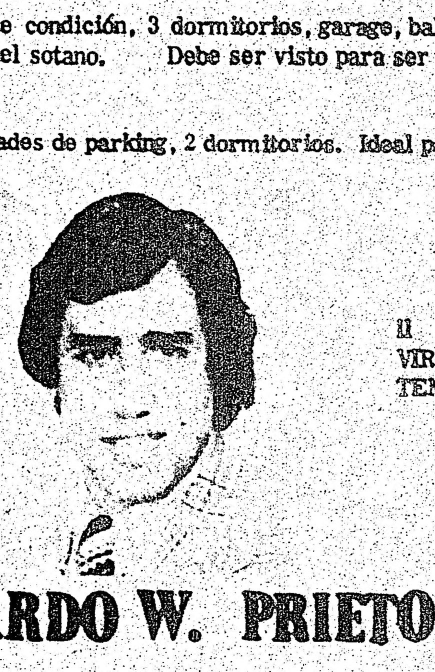
11 OFICINAS PARA SERVIRLE MEJOR Y EFICIENTEMENTE
ALOI
EDGARDO W. PRIETO
812 BLOOR ST. WEST.
Tel: 534-6355

Aquí... Canada

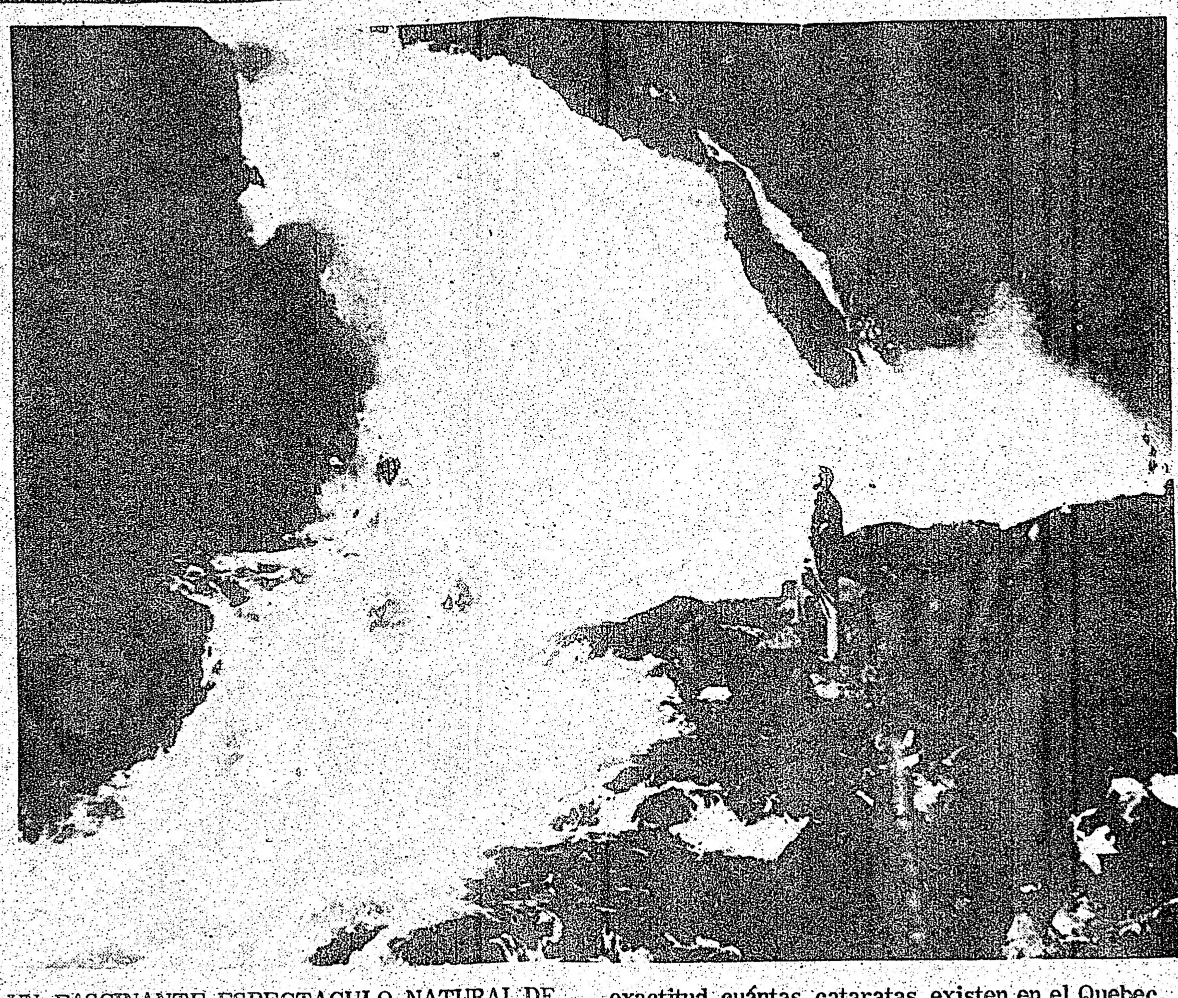

UN FASCINANTE ESPECTACULO NATURAL DE IMAGEN Y SONIDO.- No se puede decir con exactitud cuántas cataratas existen en el Quebec. Con frecuencia se encuentran varias a lo largo de un mismo río; algunas de ellas sólo son cascadas. Cuan agradable es, al igual que este visitante, detenerse en medio de la naturaleza para contemplar y admirar uno de los espectáculos naturales más fascinantes al son de la música de una catarata que animan los rayos del sol! El salto del Diablo (que aparece en el grabado) en el río del mismo nombre, se halla en el parque, sobre todo el valle situado entre el macizo del Mont-Tremblant y el de la Vache-Noire, es uno de los lugares más bellos de la región de "Laurentides", al norte de Montreal. Al hojear las publicaciones del Ministerio de Turismo, Caza y Pesca del Quebec, nos damos cuenta de que aun el más pequeño rincón de la "Belle Province" posee sus cataratas del Niágara en miniatura, las más de las veces conocidas bajo nombres misteriosos y poéticos o tal vez indígenas.

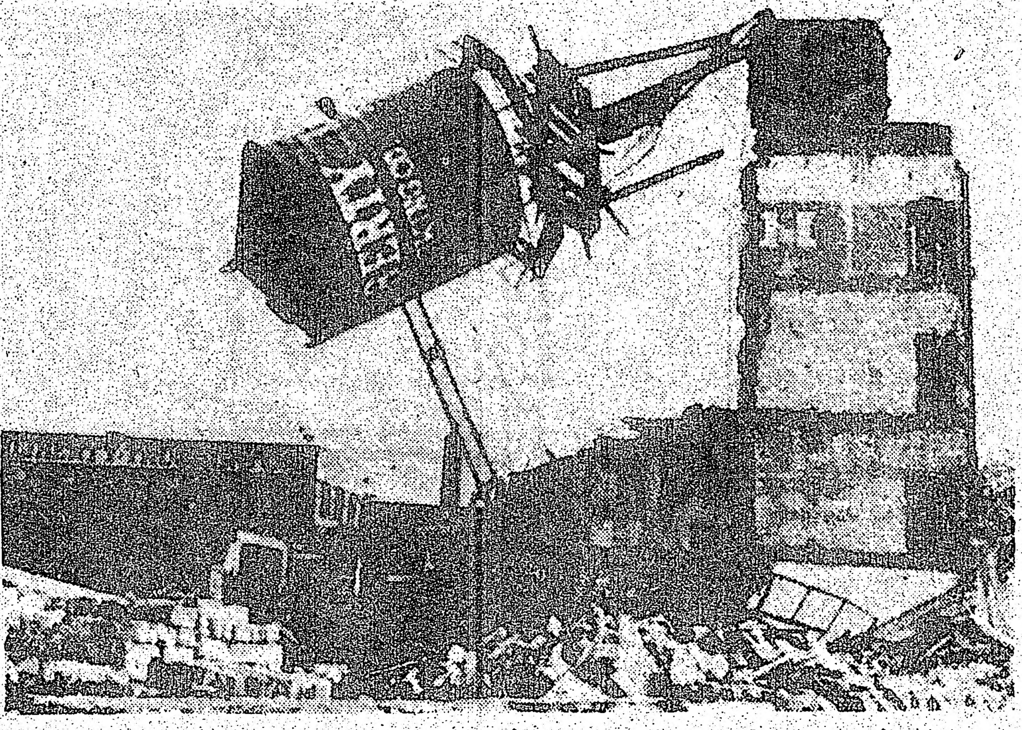

La vieja torre de un tinaco de agua, con ochenta años de existencia, es derribada por una compañía de demoliciones para dar lugar a una nueva construcción. Las patas de la torre fueron parcialmente cortadas con sopletes y luego los bulldozers, por medio de cables, pusieron punto final al trabajo.

Sanidad

En los últimos años se ha avanzado mucho en la preparación de personal especializado y servicios de tratamiento de enfermos. Hay más de una cama de hospital por cada 100 canadienses, y un sistema nacional de seguro de hospitales ha contribuido mucho a aliviar al ciudadano de los gastos de hospital. Muchos canadienses tambien están protegidos por sistemas de seguros particulares que pagan los gastos de tratamiento médico, operaciones, medicinas y otras necesidades semejantes. En una provincia—Saskatchewan—hay un sistema de seguro médico, pagado con lo que se recauda de un impuesto, que cubre el costo de los servicios de los facultativos; se están preparando sistemas semejantes en otras provincias. A pesar de estos sistemas de seguros, el promedio de las familias urbanas, que consta de 3,7 personas, gasta aproximadamente 256 dólares por año en servicios médicos. De esta cantidad, unos 80 dólares cubren los sistemas de seguro médico y de hospital, 44 dólares son para honorarios de médicos, 54 dólares son para medicinas, y el resto para pagar servicios de dentista, oculista, enfermeras, análisis de laboratorios, etc.

Servicios de Sanidad

Las diversas profesiones relacionadas con la sanidad, los hospitales e instituciones análogas, los ministerios de sanidad, los organismos filantrópicos y las instituciones de enseñanza e investigación tienen un papel esencial que desempeñar en el mejoramiento y la administración de los servicios de sanidad en el Canadá. La principal responsabilidad corresponde a los gobiernos provinciales, pero, a menudo, los municipios ejercen una autoridad considerable en asuntos que les son confiados por la legislación provincial. El gobierno federal tiene jurisdicción sobre diversos asuntos relacionados con la sanidad en un plano nacional y proporciona ayuda económica y técnica a los servicios provinciales de sanidad y hospitales.

Cáncer. El diagnóstico y tratamiento del cáncer requieren, a la vez, atenciones médicas especializadas, servicios de hospital y un programa elaborado de higiene pública. La administración de los programas provinciales corresponde a los ministerios de sanidad o a los organismos de lucha contra el cáncer. El establecimiento de centros especiales de investigaciones sobre el cáncer en los últimos años constituye una importante mejora. Con ayuda de las provincias y del público, se han establecido laboratorios de investigación dedicados exclusivamente al cáncer en Saskatchewan, Columbia Británica y Quebec, mientras que en Ontario, el nuevo Instituto del Cáncer (Toronto) proporciona instalaciones modernas para tratamiento e investigaciones.

Servicios para Enfermos Crónicos e Inválidos. Los organismos de sanidad y bienestar extienden constantemente sus servicios de tratamiento y readaptación a personas impedidas a causa de enfermedad o invalidez. Los servicios médicos de readaptación de los hospitales generales y de los centros independientes de readaptación, establecidos en las grandes ciudades, examinan a los enfermos, les administran tratamientos que comprenden la fisioterapia, la ortofonia y mecanoterapia, y les proporcionan material de readaptación, como por ejemplo, aparatos de prótesis, aparatos ortopédicos y sillas de ruedas. Estos programas pueden incluir la apreciación del estado del paciente, desde el punto de vista social y psicológico, pruebas de orientación y consejos para la elección de un oficio. Por su parte, los talleres reservados y los organismos de orientación profesional, de formación y de colocación ofrecen tambien servicios para los inválidos. Con objeto de asegurar una gran diversidad de servicios especializados, los numerosos organismos oficiales y de beneficencia han establecido diversos métodos de coordinación. Todas las provincias tienen organizados servicios de readaptación y algunas han establecido oficinas de inscripción de inválidos y comités consultivos de readaptación. El gobierno federal presta ayuda económica por medio de varias subvenciones a la higiene y de la ley de Readaptación Profesional de Inválidos.

Otros Servicios de Bienestar

Además de administrar los programas de seguridad económica, las provincias y los municipios ofrecen otros servicios de muy diversas clases, a saber: ayuda a la infancia y a la ancianidad, vivienda, readaptación para ex-pacientes de sanatorios, guarderías infantiles, recreo, tribunales familiares y de menores y otros servicios correccionales, y la autorización, inspección y mantenimiento de instituciones de bienestar social.

Los organismos filantrópicos para servicios familiares, de los cuales hay unos 100 distribuidos por los principales centros del país, tambien desempeñan un papel importante en la resolución de los problemas familiares. Estos organismos, que a veces ofrecen ciertos servicios de ayuda a la infancia junto con sus programas familiares, fueron las primeras organizaciones de beneficencia del Canadá; su papel se concentra hoy día, sobre todo, en la labor social individual y la orientación, aunque se están adoptando técnicas de trabajo en grupo.

Además de los organismos familiares, algunas ciudades cuentan con organismos más especializados que responden a necesidades particulares. Los organismos de beneficencia proporcionan, en particular, los siguientes servicios: doméstico, recreo, guarderías, servicios para grupos especiales (ancianos, inmigrantes, jóvenes y ex-prisioneros); en las grandes ciudades, la coordinación de los servicios está a cargo del consejo de bienestar local. Las asociaciones técnicas y religiosas proporcionan igualmente diversos servicios a grupos especiales.

Los organismos de beneficencia se mantienen mediante contribuciones públicas, obtenidas generalmente por medio de un fondo común; algunos tambien son subsidiados por las autoridades municipales, provinciales y federales.

Bienestar y Protección de la Infancia. Uno de los más antiguos programas de bienestar del Canadá se refiere a los niños, sobre todo a los que son descuidados por sus padres o privados de una vida familiar normal. Los organismos de ayuda a la infancia, establecidos en casi todas las ciudades, tratan cada vez más, tratando los casos individualmente, de poner a la familia en condiciones de ocuparse del niño. Cuando es necesario poner al niño fuera del hogar materno, puede entregarse a una agencia de ayuda a la infancia, ya sea temporalmente, hasta que se mejore el medio familiar, o de manera permanente, si no es posible volver al hogar. Toda acción para transferir el cuidado de los niños de un padre a un organismo se toma solamente por decisión de un tribunal de justicia. A la madre soltera se le ayuda a resolver sus problemas de orden social y jurídico.

HORIZONTES CANADIENSES

Por Norman R. Coulter

Durante los últimos meses hemos sido informados de posibles clausuras de agencias de ayuda para el inmigrante – agencias tales como el International Institute of Metropolitan Toronto, que sirve a todos los inmigrantes, y tales como el Centro para Gente de Habla Hispana, que se especializa en servir a la comunidad latina.

Los programas que fundaron estas agencias se han acabado, y así pues las agencias tienen que ir a pedir dinero al gobierno – al municipal, al provincial, al federal – sin tener la menor idea si es que van a tener éxito.

Uno de los factores que favorece la clausura de tales instituciones es la inauguración del Ontario Welcome House en Toronto; otro es la apertura de oficinas locales del Workmen's Compensation Board (Tribunal de Compensación para el Obrero); y otro es la agencia de Servicios para el Trabajador.

Pero el problema de estas agencias es que tienen sus funciones limitadas y tienen que actuar impersonalmente, y por su posición como agencias gubernamentales no pueden indicar resultados posibles según el problema, sino precisamente cuál es la ley sobre la circunstancia. Como por ejemplo, si un inquilino sale de la casa sin pagar el alquiler, informan al dueño que tiene el derecho de demandarle al inquilino en la corte, pero no pueden informar – si es que valdría la pena.

Entonces, qué podría hacer el inmigrante en el caso de que se cierran las agencias que sean simplemente fundadas por el gobierno, que no sean extensiones del gobierno.

Hay varios remedios posibles. Uno es convencer a los amigos que puedan votar que es buena idea que estas agencias sigan existiendo con buenas bases monetarias. Pero esto sería difícil porque el que tenga el voto probablemente no tiene necesidad de tales agencias.

Otra cosa que se puede hacer es acudir a las agencias de viajes que sepan el idioma de uno. Pero el agente tiene que ganar la vida. Cómo se puede estar seguro de que el agente informe a uno desinteresadamente?

Entonces, se puede formar una asociación o club étnico. Pero en este caso, cuáles serían los miembros que tengan conocimiento de la ley? Cuáles serían los miembros que tengan tiempo fuera del trabajo usual para ayudar? La mayoría de los problemas tienen que resolverse de día.

Pues, la situación parece sin esperanza si es que estas agencias se clausuran. El único remedio que queda, aparentemente, es contraer los servicios de un abogado cada vez que tenga problema – lo que es algo caro.

Pero sí hay cómo protegerse contra estafas sin pagar a un abogado. Lo mejor que uno puede hacer es acudir a un agente de confianza, porque la mayoría de las agencias de viajes son honrados.

Cómo se puede saber si el agente es de confianza? Primero, el agente le indicará si es que vale la pena que uno tenga un intérprete le acompañe si es que él no puede ayudarle directamente. Le indicará en qué capacidad puede funcionar (en ciertos casos el asesor tiene que ser abogado). Si es que ignora de algún procedimiento lo dirá. Si es que le escribe una carta, se asegurará de que usted mismo la comprenda. (Por ejemplo, para llenar las tarjetas de desempleo, insistirá que la persona interesada esté presente.)

Y hay ciertas cosas que no merecen cobrarse, como una indicación de por dónde se encuentra tal dirección, o si es que se puede pagar una multa sin presentarse en la corte. La persona debe reconocer que el dar esos informes cuesta al agente tiempo, y que debería ser compensado, tal vez no con lucre, sino con la recomendación a los amigos, o el comprar su pasaje en esa agencia.

Y finalmente, no espere que ninguno le haga milagro, ni que sea perfecto. Cualquier persona puede errar con sus consejos u opiniones, pero eso no quiere decir que ha estafado.

LOS FILMES MAS TAQUILLEROS DEL MERCADO USA - CANADA

NUEVA YORK, (ANSA).— "El exorcista" y "El Golpe" se disputan actualmente el primer puesto en la lista de filmes más taquilleros del mercado USA - Canadá. Otras películas de éxito en boletería son "El gran Gatsby", "Papillón" y "American Graffiti".

492 College St. 923-2160
S & H ASSOCIATES
Contaduría moderna y completa
Teneduría para Income Tax
Precios razonables y competitivos
Especialización en pequeños comercios

OJO... Sabía usted esto?
Estamos en 600 BLOOR W. y Palmerston Ave. 2do. Piso. Para servirle como se merece. Tel. 531-7605
Recibimos pensionistas...
¡Servimos un menu de primera los días habiles después de su trabajo!
El TaTio espera su visita de 5p.m. a 10p.m.
PROPIETARIO MARCO W. VALLEJO

LATINOAMERICA

Declaración Unitaria en Argentina Para Defender la Institucionalización

Ocho Partidos, la CGT y la CGE Subrayaron la Necesidad de Frenar "los Planes del Imperialismo" Sobre la Base de la Unidad.- Continuó la ola de Atentados

BUENOS AIRES, 26 de agosto.— Dirigentes de partidos políticos y representantes obreros y empresariales de la provincia de Santa Fe exhortaron al pueblo a defender al proceso de institucionalización para posibilitar los cambios de estructura que el país necesita.

La declaración está firmada por miembros de los partidos Unión Cívica Radical, Comunista, Socialista Unificado, Revolucionario Cristiano, Social Popular, Intransigente, Movimiento Nacional Justicialista y Movimiento de Integración y Desarrollo.

La suscriben asimismo la Confederación General del Trabajo (CGT), Confederación General Económica (CGE), Encuentro Nacional de los Argentinos y la Unión de Mujeres Argentinas.

El documento expresa que con el apoyo y defensa al proceso de institucionalización se lograrán desbaratar los planes del imperialismo y la oligarquía, posibilitando con la unidad los cambios de estructura que el país necesita".

Recalca la importancia de "estar unidos en esta hora difícil para la patria" y llama a los sectores políticos, sociales y económicos [a] comprometerse y organizarse en defensa de los intereses nacionales!

MAS DE 12 ATENTADOS

Mientras tanto, más de doce atentados con bombas se produjeron hoy en esta capital y ciudades del interior del país, ocasionando daños materiales de importancia, pero no víctimas.

Los artefactos estallaron en agencias automotrices de **Chrysler e Ika-Renault**, en un local del Partido Comunista, una sucursal bancaria y una editorial, entre otros sitios.

Asimismo, la policía desactivó una poderosa bomba colocada en la casa del presidente de la Cámara Industrial Gráfica de esta capital.

Además una bomba de humo interrumpió esta tarde el Congreso de la Juventud Peronista de la República Argentina (JPRA), que se estaba realizando en un auditorio bonaerense.

En la capital provincial de La Plata, manifestantes que coreaban consignas favorables al grupo peronista de izquierda "Montoneros" incendiaron hoy tres automóviles y huyeron antes de que interveniera la policía

Entre tanto, a los hechos de violencia se sumó un tiroteo en el que un secuestrador murió y un policía resultó herido, tras lo cual fue liberado un empresario, Julio Gaboli, que había sido capturado hace dos días, según informó una fuente policial.

Fuentes policiales informaron que una persona fue muerta, en un tiroteo en la comisaría donde se hallaba detenido.

Más tarde, la policía emitió un comunicado en el que informó que Arturo Silio Goldini, detenido, se introdujo en una sala donde estaban almacenadas armas y combustibles confiscados, aprovechando un descuido de sus custodios.

Según el informe, Goldini se apoderó de un revólver y disparó contra agentes de la guardia interna, quienes repelieron el ataque. El saldo fue: Goldini muerto, y herido el agente Mario Juilo Montenegro.

APLAUSO A LA ESTATIZACION

En otro orden de sucesos, la decisión de la presidente Isabel Perón de nacionalizar la comercialización de derivados del petróleo mereció hoy el elogio de todos los sectores políticos, que calificaron a la medida como "revolucionaria".

La señora Perón decidió ayer, al término de una reunión de gabinete, que se adopten los recaudos necesarios para que la comercialización de hidrocarburos quede totalmente en manos de la empresa estatal Yacimientos Petrolíferos Fiscales (YPF).

El diputado Juan Carlos Cárdenas, de vanguardia federal de Tucumán, dijo que "es una medida auténticamente revolucionaria, largamente esperada por la inmensa mayoría del país". Por su parte Ricardo Falú, de la oposición, expresó "las más calurosas felicitaciones por este acto verdaderamente trascendental en la política de reconstrucción y liberación".

Otros apoyos parlamentarios también fueron expuestos por figuras oficialistas y de la oposición.

Los diarios también dieron relieve a la nacionalización del comercio de los derivados del petróleo. El Cronista Comercial opinó que la medida "debe encuadrarse dentro del reordenamiento internacional del mercado, que se distingue por el avance de los proyectos de nacionalización".

DENUNCIAN TORTURAS

En Córdoba gravísimas denuncias sobre torturas a guerrilleros que fueron apresados en la provincia de Catamarca presentó la Agrupación de Abogados de Córdoba.

Según al denuncia, una docena de prisioneros, cuya nómina se proporcionó, presentan señales de haber sido sido torturados.

Igualmente en Córdoba fuentes policiales anunciaron hoy la detención de un hombre clave dentro del aparato militar de la organización Ejército Revolucionario del Pueblo (ERP).

Asimismo en la provincia de Tucumán, fuerzas de la policía y el ejército dieron hoy término a 13 días de operaciones antiguerrilleras, luego de descubrir un "cuartel central extremista y otros campamentos satélites", según informó una fuente de las tropas gubernamentales.

El campamento principal, disimulado en forma tal que su detección por aire era prácticamente imposible, estaba constituido por numerosas excavaciones de unos dos metros de profundidad para una o dos personas tapadas por la espesa vegetación, dijo el informante.

Completa los sucesos del día el hecho de que las futuras relaciones comerciales argentino-bolivianas fueron analizadas este mediodía por el embajador de Bolivia en Buenos Aires, Waldo Cerruto y el canciller argentino, Alberto Vignes.

Trascendió en medios allegados a la Cancillería que en esa oportunidad también habría sido considerado el incidente ocurrido recientemente en la frontera argentino boliviano, donde una patrulla militar habría penetrado en territorio nacional.

Afianza Bordaberry el Control Militar en su Administración

Por Eduardo NAVIA

MONTEVIDEO, 26 de agosto (AP).—El presidente Juan M. Bordaberry confió a las fuerzas armadas cuatro cargos administrativos claves en sendos ministerios, afianzando así el virtual control militar sobre casi todos los puntos neurálgicos de la administración.

Considerándolos "cargos de particular confianza", tres coroneles del ejército y un capitán de navío de la armada fueron nombrados "directores generales" en los ministerios de Agricultura y Pesca, Trabajo y Seguridad Social, Vivienda y Promoción Social, e Industria y Energía.

Los "directores generales" controlan de hecho toda la estructura y el funcionamiento administrativo de los ministerios. Con las nuevas designaciones, hechas públicas hoy, los militares pasaron a ocupar ya esos cargos en ocho de las once secretarías de Estado.

Solamente los ministerios de Salud Pública, Transporte y Obras Públicas y Economía y Finanzas tienen directores generales civiles.

Según los observadores, la resolución presidencial significa un nuevo paso hacia la consolidación del sector castrense dentro del aparato estatal.

Las fuerzas armadas, constituidas virtualmente en el único poder efectivo de Uruguay junto al presidente Bordaberry, están ampliando aceleradamente su participación y efectivo control en el gobierno, aunque exteriormente se mantienen en un segundo plano.

A fines del mes pasado Bordaberry separó de sus cargos a varios directores de entes autárquicos y servicios estatales, sustituyéndolos por oficiales de las fuerzas armadas.

En los dos principales entes energéticos —el de combustibles y el de electricidad— todos los civiles que integraban los directorios fueron removidos, salvo los presidentes, subrogados por militares.

También se incluyó a oficiales castrenses en el directorio del Banco Central, en el ente pesquero y en la Dirección de Correos.

Ya desde antes un general se desempeñaba como vicepresidente del Banco de la República. La línea aérea estatal y todos los servicios aeronáuticos dependen de la fuerza aérea, los ferrocarriles están dirigidos por tres coroneles y las telecomunicaciones fueron puestas bajo la órbita del Ministerio de Defensa Nacional.

En todos los engranajes de la administración las fuerzas armadas tienen ubicado a alguno de sus hombres. En la conducción política nacional, al más alto nivel, las fuerzas armadas participan decisivamente a través de dos organismos asesores: El Consejo de Seguridad Nacional y el Consejo Asesor Económico y Social, donde son discutidas y analizadas las principales decisiones y problemas de gobierno.

Junto con la extensión de la participación castrense, también han crecido sus presupuestos.

Recientemente un consejero de Estado dijo que los gastos militares y policiales absorbían el 61.3 por ciento del incremento total del presupuesto uruguayo de este año.

Algunos economistas estiman que entre el Ministerio de Defensa Nacional y el del Interior se distribuye actualmente cerca de la mitad del presupuesto nacional.

Equilibradas las Fuerzas de Sapena Pastor y Gómez Berges

ASUNCION, 26 de agosto Habrá un ajustado equilibrio de fuerzas entre los dos candidatos que aspiran a la sucesión del ecuatoriano Galo Plaza, en la secretaría general de la Organización de Estados Americanos (OEA), dijeron hoy fuentes latinoamericanas en esta capital.

Un diplomático latinoamericano dijo hoy a United Press International (UPI) que, según sus informes, los dos candidatos a la secretaría de la OEA, el canciller paraguayo Raúl Sapena Pastor, y el canciller dominicano, Víctor Gómez Berges, contarían con diez votos cada uno.

La candidatura de Sapena Pastor tendría el respaldo de Argentina, Bolivia, Brasil, Chile, El Salvador, Guatemala, Haití, Nicaragua, Paraguay y Uruguay.

Sustentarían la candidatura del dominicano Gómez Berges: Barbados, Colombia, Costa Rica, República Dominicana, Honduras, Jamaica, México, Panamá, Trinidad y Venezuela.

Tres países, Estados Unidos, Ecuador y Perú, que completan los 23 Estados miembros de la organización, aún no definieron su voto para la elección que tendrá lugar en abril del año próximo.

Sin embargo, en una reciente declaración el embajador de Estados Unidos en Asunción, George Landau, dijo que su gobierno había recibido "con simpatía" la candidatura de Sapena Pastor, pero aclaró que esto no significaba una decisión de apoyarlo con su voto.

El secretario general es elegido para un período de cinco años por la asamblea general de la organización y no puede ser reelegido más de una vez, ni sucedido por una persona de la misma nacionalidad. El secretario general y el secretario adjunto también deben ser de distinta nacionalidad.

La elección del secretario general requiere el voto de la mayoría absoluta de los Estados miembros, que en este caso es de doce votos; cada Estado tiene derecho a un voto pero puede abstenerse de votar en el momento de la elección.

El Cambio de Estrategia de EU Para el Cono Sur

por Fausto PEÑA PLOTTIER
(Servicio Especial de Inter Press Service)

BOGOTA 26 de agosto.—Medios diplomáticos latinoamericanos comentaron hoy aquí, con sorpresa, las declaraciones formuladas por el ex canciller de Bolivia, y jefe de la Falange Socialista Boliviana, Mario Gutiérrez, por las que acusó a los militares chilenos de practicar una geopolítica expansionista, que considera al Estado "como un organismo vivo que devora a los Estados vecinos".

La Falange Socialista Boliviana (FSB) es uno de los partidos que apoyan al régimen derechista del general Hugo Bánzer Suárez. Tanto más importante pareció esta declaración de Gutiérrez, cuanto que fue formulada en presencia de Bánzer, en un acto celebrado en Santa Cruz de la Sierra, al conmemorarse el III aniversario del golpe de Estado que lo llevó al poder.

CAMBIO DE POLITICA EXTERIOR

El hecho fue vinculado a otras informaciones, según las cuales el régimen boliviano estaría procurando variar su política, especialmente en relación a tres países: Brasil, Perú y Chile. Es más: de ser correctas estas hipótesis, algunos analistas entienden que se procesaría también un cambio frontal en el enfoque de las relaciones con el gobierno peronista.

En tal sentido, las agencias noticiosas reprodujeron algunos párrafos de un despacho del corresponsal en La Paz, de el diario izquierdista **Noticias**, de Buenos Aires, según el cual "las cancillerías de los países andinos fueron sacudidas la semana pasada por la noticia del acuerdo para un reclamo conjunto de Bolivia y Perú ante el gobierno chileno, por la violación de la decisión 24 del Acuerdo de Cartagena (Pacto Andino). Precisamente la decisión surgió poco después de una visita a La Paz del ministro de Comercio peruano, general Luis Barandiarán.

POSIBLES RAZONES DEL CAMBIO

Pero junto a estos hechos. Se deben computar otros: —La rápida rehabilitación de 20 oficiales vinculados al intento de golpe de Estado contra Banzer. Paralelamente, se relevaba de su cargo al coronel Rafael Loayza, jefe de los Servicios de Seguridad y de Inteligencia un "duro" que fue la principal figura de la lucha antiguerrillera. De hecho, se piensa aquí que esta rehabilitación obedece a la comprobación de los jerarcas del régimen, de que el intento de golpe del 5 de junio respondía a profundas razones político-económicas.

—La propuesta hecha por el propio Bánzer, de reanudar negociaciones a varios niveles con la Argentina, formulada poco después que en su discurso del 6 del corriente mes, realizara una apología del fallecido presidente Juan Domingo Perón, y se comprometía a trabajar "incansablemente los lazos de unión entre ambos pueblos".

—El hecho de que todo este reacomodamiento se produzca pocas semanas antes de la firma de los acuerdos con Brasil, para la venta de gas natural y la explotación de los ricos yacimientos de hierro de El Mutún, un tema que despertó la conciencia nacional boliviana, y que fue uno de los argumentos de los golpistas del 5 de junio.

EL REGIMEN QUIERE "CAMBIAR DE CARA"

Estos datos, según interpretan algunos analistas, revelan el deseo del régimen boliviano de "cambiar de cara". Pero, a la luz de la situación continental, y de los intereses de la política exterior norteamericana, otros observadores piensan que se trata de una reacomodación táctica de EU, donde el pensamiento de sus estrategos habría hecho opciones concretas, entre ellas, modificar algunas de las circunstancias que caracterizan a regímenes como el de Bolivia, Brasil y Uruguay, los cuales, sin perder su condición de política y económicamente dependientes, podrían reflotar algunos de los supuestos liberales que permiten "enganchar" a sectores tradicionales y de la izquierda, con la esperanza de que una "unificación de voluntades democráticas traiga la paz social".

En tal sentido, la incógnita se basa sobre la actitud que podrían tener los EU con respecto a Chile, cuyo régimen militar ha soportado la más feroz andanada de reproches, tanto por la ferocidad de su represión como por su política fascista, interna y la conducción de una política exterior, calificada de "expansionista" y de "repetidas provocaciones contra sus vecinos del pacífico".

CONCLUSION

De todas formas, se piensa aquí que la supuesta modificación de las postura gubernamental boliviana respecto al régimen militar de Chile, los síntomas de cierta liberalidad en Brasil (los militares ya aceptan la existencia de "presos políticos", se amigan con China, reconocen como independientes a las ex colonias portuguesas, y el ex jefe del Estado Mayor, general Fonseca, preside una fundación que luchará contra las maniobras de las multinacionales) y algunos acontecimientos que algunos pertinaces se obstinan en profetizar para Uruguay en las próximas semanas, son síntomas que EU quiere cambiar —"pro-forma"— el esquema de una zona vital caracterizada hasta hoy solamente por el filo de las bayonetas y la ausencia de la política, en lo que ella tiene de tradicional y formalmente democrático.

Ese cambio, de concretarse en hechos lo que por ahora son hipótesis, revelaría —a juicio de los mismos analistas— una tendencia concreta: EU, que enfrenta graves dilemas internos y la creciente tensión del Mediterráneo y Medio Oriente, necesita hacer opciones en las áreas de su influencia, y centrar sus baterías contra los peligros prioritarios: en tal caso, a nadie se le podría escapar que en su mira están, hoy, Argentina y Perú como los procesos más irritativos para sus intereses.

Crece la Convicción de que Está Próximo el fin del Bloqueo a Cuba

The Washington Post y The New York Times, Adelantan Opiniones en tal Sentido.— En Latinoamérica

WASHINGTON, 26 de agosto.—En medios oficiales y extraoficiales de esta capital se desarrollan en estos momentos "iniciativas calmadas pero significativas" que podrían resultar en el acercamiento entre Estados Unidos y Cuba informó hoy el matutino **The Washington Post**.

El periódico dijo que "indicios conciliatorios" se estarían moviendo entre La Habana y Washington a través de una variedad de intermediarios. "Aunque todos estos contactos son extraoficiales, están empero siendo evaluados en los más altos niveles oficiales de ambas capitales", informó el cronista político del **Post**, Laurence Stern, en un extenso artículo publicado hoy.

Según el Post, "el próximo paso de lo que los expertos de América Latina consideran parte del proceso de acercamiento hacia Cuba será un llamado en favor de la reanudación de relaciones entre Washington y La Habana por parte de la prestigiosa Comisión sobre Relaciones entre Estados Unidos y América Latina".

Esta Comisión, que incluye a prominentes hombres de negocios, editores, académicos y ex funcionarios del gobierno norteamericano, está encabezada por Sol M. Linowitz, embajador de Estados Unidos en la OEA durante la administración del fallecido presidente Lyndon B. Johnson.

El Post anunció que dentro de los próximos meses, la Comisión emitirá un informe sobre las relaciones entre Estados Unidos y América Latina que, según el periódico, "tendrá considerable impacto sobre la administración del presidente Gerald Ford".

"No es secreto alguno que recomendaremos la normalización (de relaciones diplomáticas entre Cuba y Estados Unidos) lo más pronto posible, aunque todavía no hemos emitido una declaración pública al respecto", manifestó un alto miembro de la Comisión al Post.

KISSINGER ALENTARIA LOS CONTACTOS

El Post dijo que el secretario de Estado Henry A. Kissinger estaría al tanto de recientes contactos entre ciudadanos de Estados Unidos y los más altos funcionarios del gobierno de Cuba, incluso el primer ministro Fidel Castro.

"El secretario de Estado presuntamente habría alentado estos contactos privados", informó el Post. Estos contactos, en meses recientes, incluyen los siguientes:

- Pat Holt, asesor del Comité de Relaciones Exteriores del Senado, estuvo en Cuba hace poco. Durante su estada en la isla entrevistó, entre otros, a Castro y al regresar a Washington escribió un informe recomendando un cambio en la política de Washington.
- Kalman Silvert, miembro de la Comisión encabezada por Linowitz, estuvo en Cuba durante 15 días hace poco. Silvert, que también es asesor para América Latina de la **Fundación Ford**, fue compañero de Universidad de Luigi Einandi, actual asesor del Consejo de Seguridad Nacional de la Casa Blanca para asuntos del hemisferio occidental.
- Frank Mankiewicz, ex director del Cuerpo de Paz para América Latina y asesor político de la campaña del senador George McGovern en 1972, acaba de regresar de Cuba donde le fue permitido filmar una película, incluso una entrevista con Castro. El Post describe a Mankiewicz de "amigo social" de Kissinger.

El secretario de Estado podría tener la oportunidad de conferenciar con altos funcionarios del gobierno de Cuba si los países americanos aprueban la [illegible] gobierno de Castro en la tercera ronda del "nuevo diálogo" a realizarse en Buenos Aires en marzo de 1975.

"EL BOICOT ES RUINOSO": NYT

Por su parte, **The New York Times** estimó que la mayoría de los países de la Organización de Estados Americanos (OEA) "desea la reintegración de Cuba en la familia interamericana".

El periódico preguntó si el presidente Gerald Ford pensaba "terminar con este boicot de Cuba por el hemisferio occidental, que resulta cada vez más ruinoso".

"El presidente Ford deberá hacer frente a una fuerte oposición de los conservadores, aun ante los primeros intentos modestos para mejorar las relaciones con Cuba", estimó el periódico.

El Grupo Andino Rebasa sus Metas Previstas

LIMA, agosto 26 (AFP).—Los resultados que se vienen logrando en el grupo andino demuestran que se están alcanzando los objetivos fijados y hasta rebasando los límites previstos, declaró hoy Salvador Lluch, miembro de la junta de convenio subregional.

Hablando en la clausura de un foro organizado aquí sobre comercialización andina, Lluch recordó que Bolivia, Chile, Perú y Colombia ya han presentado a la junta los proyectos de asignaciones que se les atribuyó en el programa de desarrollo industrial metalmecánico.

Tras señalar que esto prueba que es posible dar el salto tecnológico planteado a estas naciones, el orador dijo que ello permite encarar como perfectamente factibles los esfuerzos que se emprenderán para realizar actividades de mayor exigencia.

RG Foreign Exchange Service
OFICINA DE CAMBIO
TODO TIPO DE MONEDAS EXTRANJERAS
VIAJES Y EXCURSIONES
Personal de habla hispana especializado en asuntos españoles y latino-americanos Income tax; problemas de inmigración; poderes; visas; legalizaciones; traducciones.
531-1871
537-9216
RALPH GAUDIO
Notario Publico
1244 BLOOR ST. WEST
Toronto 4 Ont. Canada

JOHNSON CARNEY
TORONTO — MISSISSAUGA

Llame en español al 678-2543 ó residencia 279-9750 a
ADONAL NOBLE
Un uruguayo al servicio de toda la comunidad de habla hispana.
ROGERS Y DUFFERIN.-
Hermosa casa de 6 habitaciones, 2 cocinas reformadas a nuevo. Casa en perfectas condiciones. No se pierda esta oportunidad.
MISSISSAUGA.-
Casa sola con terreno de 50 x 150. Ideal para familia chica. Primera hipoteca al 10 1/2 %. Sólo $ 44.900.—. Pruebe su oferta.
PARA COMPRAR O VENDER A NOBLE DEBE VER

ARGENTINA FURNITURE
Radios Relojes Television Estereos
1591 DUNDAS ST. W., TORONTO PHONE 533-8249

intercom
nuestra gente

Organizacion Latinoamericana de difusion de la cultura
SE COMPLACE EN PRESENTAR EL PROGRAMA DE TELEVISION QUE LLEVA SU NOMBRE...
Los domingos a las
12:00 HS.
(MEDIO DIA)
CANAL 79 (cable 7)
CON:
SUSANA MARTA
OLGA SHOW
WALTER HUGO
Citytv

LATINOAMERICA

Crecientes Actos de Violencia en Argentina

Matan a un Detenido en una Comisaría; Atentados en 2 Capitales Provinciales

BUENOS AIRES
Un detenido por presuntas actividades subversivas fue muerto en un tiroteo en una comisaría de esta ciudad, mientras en dos capitales provinciales se registraban incidentes y atentados, y en el norte del país fuerzas gubernamentales ponían fin a la mayor campaña antiguerrillera lanzada en la Argentina.

Entre tanto, a los hechos de violencia se sumó un tiroteo en el que un secuestrador murió y un policía resultó herido, tras lo cual fue liberado un hombre de negocios que había sido capturado hace dos días, según informó una fuente policial.

La liberación de Julio Caboli, de 62 años de edad, propietario de un molino harinero, se produjo luego que la policía abatió a los secuestradores, y detuvo a otros dos, mientras un agente del orden caía herido en el enfrentamiento, registrado en la zona oeste del gran Buenos Aires.

Caboli fue una de las por lo menos 67 personas secuestradas en el país, en lo que va del año. En 1973 hubo unos 190 casos de ese delito.

En esta capital, un detenido por presuntas actividades subversivas aprovechó un descuido de sus custodios en el interior de una comisaría y de un depósito de armas y elementos confiscados se apoderó de un bidón de nafata y un revólver, según informó oficialmente la policía.

El detenido hizo estallar entonces el bidón, identificado como Arturo S. Goldini, causando un principio de incendio, al tiempo que disparaba contra los agentes del orden, hiriendo levemente a uno de ellos antes de ser muerto en el tiroteo. El incendio fue luego dominado.

Goldini es un comerciante de 27 años de edad.

Todo el personal de la comisaría fue relevado, pasando a revistar en disponisibilidad, según la información policial.

En la capital provincial de La Plata, 60 kilómetros al sudeste de Buenos Aires, manifestantes que coreaban consignas favorables al grupo guerrillero peronista izquierdista "montoneros" incendiaron tres automóviles y huyeron antes de que interviniera la policía.

Los vehículos sufrieron grandes daños, según informó una fuente policial.

El incidente se produjo dos días después que "montoneros" denunciara que luego de la muerte del fundador del peronismo, el presidente Juan D. Perón, el primero de julio pasado, "se está abiertamente reprimiendo al pueblo". Tras la muerte de Perón, asumió la presidencia su viuda, María Estela Martínez, quien hasta entonces era vicepresidenta.

El jueves pasado la policía detuvo a 91 manifestantes, peronistas en su inmensa mayoría, que promovieron incidentes en Buenos Aires al recordar el segundo aniversario de la muerte de 16 guerrilleros izquierdistas en una base naval del sur del país.

Entre tanto, en la capital provincial de Córdoba, a 750 kilómetros al noroeste de Buenos Aires, un grupo atacó esta madrugada a balazos la casa de gobierno, siendo rechazado por la custodia. No se informó sobre heridos.

Por otra parte, una bomba estalló también en Córdoba frente a la casa de un funcionario judicial, causando destrozos a la finca y a dos automóviles, al tiempo que en la ciudad de Río Cuarto, a 200 kilómetros al sur, otro artefacto explotó en la sede del colegio médico, provocando daños pero no víctimas, según una fuente policial.

En la norteña provincia de Tucumán, fuerzas de la policía y el ejército dieron término a 13 días de operaciones antiguerrilleras luego de descubrir un "cuartel central extremista y otros campamentos satélites", según informó una fuente de las tropas gubernamentales.

El campamento principal, disimulado en forma tal que su detección por aire era prácticamente imposible, estaba constituido por numerosos "pozos de zorro" —unas excavaciones de unos dos metros de profundidad para una o dos personas— tapados por la espesa vegetación, dijo el informante.

En el lugar se habrían hallado numerosas carpas y gran cantidad de municiones para armas cortas y largas, así como uniformes verde oliva y camperas reversibles que de un lado tenían el color reglamentario militar y del otro una coloración distinta, agregó la fuente.

Escándalo de Contrabando en Uruguay

Ilícitos Negocios con Ametralladoras, Rifles y Diversas Mercaderías Suntuarias.- Complican al ex Presidente Jorge Pacheco Areco

MONTEVIDEO (AP).- Las sombras arrojadas por la investigación de un "fabuloso contrabando" parecían ayer proyectarse indirectamente sobre el anterior presidente uruguayo, Jorge Pacheco Areco, actual embajador de este país en España.

Un comunicado de la prefectura nacional naval informó que fue detenido un ex director del aeropuerto internacional de Carrasco y que se procura la detención de otras personas, incluyendo un despachante de aduana y un comisario de policía.

Según las autoridades del ex director, identificado como "A.G", encabezaba una organización delictiva que cometió "fabulos negocios ilícitos en el aeropuerto", entre ellos un gigantesco contrabando que incluía ametralladoras, rifles y diversas mercaderías suntuarias.

Dice el comunicado que los hechos se produjeron "durante los años 1969, 1970 y 1971...", los tres últimos del período de gobierno de Pacheco Areco.

Aunque el informe no da nombres, se sabe que en esa época el director de aduana del aeropuerto era Agustín González (apodado "Tito"), un hombre sindicado como de la mayor confianza de Pacheco. Sus iniciales coinciden con las del director detenido, y fuentes responsables aseguraron que se trata de la misma persona.

Los episodios de Carrasco están siendo investigados por la justicia, que aún no se ha expedido. Pero observadores políticos estiman que eventualmente podrían salpicar al ex primer mandatario.

Fuentes informadas afirman, por otra parte, que dentro de los mandos de las influyentes fuerzas armadas predomina un profundo sentimiento "antipachequista".

La destitución del comandante en jefe del ejército, teniente general Hugo Chiappe Posse, a fines de mayo, y algunas medidas posteriores que según trascendió incluyeron la detención de algunos altos funcionarios y una prolija investigación de ilícitos aduaneros, podrían tener un sutil vinculación con el propio Pacheco, según se especula en algunos círculos diplomáticos.

La caída de Chiappe Posse se produjó como secuela del enfrentamiento interno de tendencias dentro del ejército, pero ciertos observadores creen que también influyó la vinculación que se le atribuye con el ex presidente. Chiappe había sido el jefe de su casa militar y hombre de su particular confianza.

"Hay una serie de medidas que, sin que se advierta exteriormente, apuntan contra Pacheco y son tiros por elevación contra él", dicen algunos analistas.

Oficialmente el nombre del ex presidente jamás fue mencionado en relación con hechos de este tipó, y Pacheco sigue contando con el respaldo del gobierno, representando al Uruguay en España.

El actual presidente Juan M. Bordaberry, fue el candidato propuesto por Pacheco Areco para sucederle en la primera magistratura, y se estima que gracias a su directo aval ganó las elecciones de 1971.

Postulan a un ex Canciller Para la Presidencia Boliviana

LA PAZ, 26 de agosto.— A más de un año de la realización de elecciones generales en Bolivia, parecía afianzarse la que hasta ahora es la primera candidatura civil, la del ex canciller Mario Gutiérez, quien recibió apoyo de un importante sector de su partido, Falange Socialista Boliviana.

Las elecciones se realizarán en octubre, siete meses después de una referéndum en el que los bolivianos deberán aceptar o rechazar una serie de complejas reformas que procurarán remodelar política e institucionalmente al país, según el gobierno.

La eventual candidatura de Gutiérez, quien declaró que seguirá "disciplinadamente" lo que determine su partido, se anticipó a toda previsión, pues se esperaba que la alianza de partidos, entre ellos la Falange, trataría de presentar una candidatura propia a elegirse muy posteriormente.

Por otra parte, en Buenos Aires, el matutino Noticias publicó un documento en el cual el ex presidente boliviano Juan José Torres, insta a sus compatriotas a unirse para derrocar al gobierno de Hugo Banzer y enjuiciar los actos del actual presidente.

Dice el documento que la "Alianza de la Izquierda Nacional (ALIN), como fuerza revolucionaria y de vocación unitarista, no escatima esfuerzos en tal sentido y es por esto que convova al pueblo boliviano a unificar esfuerzos para liberar al país de la tragedia que está sumido".

Refiriéndose al medio para obtener esta finalidad, dijo Torres: "Para ello, impulsemos el pacto obrero-campesino-estudiantil, para consolidar el revolucionario capaz de conducirnos a la liberación nacional y social de la patria; abandonemos el sectarismo para enfrentarnos unidos al tirano y a su pandilla".

BUSCAN A EX OFICIALES DEL EJERCITO

Mientras tanto en La Paz, la policía boliviana continuaba hoy en emergencia y en busca de tres "ex oficiales" que encabezan un movimiento rebelde dentro de la institución, contrario al gobierno, según informes oficiales.

El comandante de la policía boliviana, Pablo Caballero, declaró que los tres serán juzgados y que en cuanto sean capturados sus nombres serán conocidos". "Se les aplicarán enérgicas sanciones", aseguró.

Por otro lado, el Ministerio de Defensa admitió la incursión de patrullas del ejército boliviano a territorio del norte argentino, con el fin de auxiliar a moradores de las riberas de dos ríos desbordados a causa de torrenciales lluvias.

En un comunicado difundido aquí, dicha dependencia desmintió, sin embargo, que se hubiesen producido incidentes en la frontera boliviano-argentina, como afirmaron despachos periodisticos procedentes de la norteña ciudad de Salta.

Unión Latinoamericana Frente a Estados Unidos

Sólo Unidos Pueden Asegurar su Independencia.- Las Materias Primas Pueden Darles Sólido Poder Económico.- Aumentaron sus Exportaciones.- Una "Comunidad Occidental" es Sólo de Ficción

WASHINGTON
Los países latinoaméricanos han llegado por fin a la conclusión de que su unidad se traduce en fuerza y consecuentemente en control sobre el sistema interaméricano.

"Actuando al unísono, los latinoaméricanos han destrozado sus viejas relaciones con Estados Unidos, asegurando en forma decisiva su independencia", afirma en un detallado análisis de la estructura geoeconómica de la región, la revista "Fortune".

Como productores importantes de materias primas, que de repente comenzaron a escasear, los países latinoaméricanos vieron crecer a pasos agigantados sus ingresos por exportaciones, al tiempo que se inflaba el globo de su poder económico.

Comenzaron a hacer uso de sus recursos naturales como base de negociación con las potencias industriales, a las que advirtieron que harían todo lo posible para que los precios de las materias primas se elevarán, al tiempo que lanzaron una campaña para que su creciente producción de manufacturas tuviera un mejor acceso al mercado norteamericano.

Las exportaciones latinoaméricanas durante el pasado año, aumentaron en un 36 por ciento, hasta alcanzar los 23,000 millones de dólares, siendo Brasil el país que más espectacularmente vio aumentar sus ingresos por este concepto, en nada menos que un 55 por ciento. Las reservas en divisas aumentaron en un 62 por ciento, elevándose a 14,000 millones de dólares.

"Fortune". recalca cómo en las diversas reuniones de cancilleres americanos, celebradas en los últimos meses, "los representantes latinoaméricanos llegaron a la conclusión de que el concepto de una "comunidad" hemisférica occidental de estado, aún cuando se encuentre materializada en solemnes tratados, no es más que una ficción diplomática completamente caduca".

Richard Armstrong, autor del artículo, asegura que los dirigentes latinoaméricanos se han convencido, después de las sombrías experiencias de ilusorias reformas, de que el crecimiento debe ser el objetivo número uno.

Latinoamérica, de ello se ha dado cuenta no sólo el secretario de estado Henry Kissinger, sino también los hombres de negocios norteamericanos, es un almacén de riquezas naturales, lo cual es en estos momentos tremendamente importante para un país que comienza a saber de escaseces.

"Nuestras relaciones con los países latinoaméricanos —se le escapó decir en público a John Dunca, presidente "St. Joe Minerals"— están cobrando cada vez más importancia para nosotros por interés propio, no por razones históricas o sentimentales. Es muy importante contar con acceso libre".

Ha sido precisamente en el campo minero donde los países latinoaméricanos han hablado con voz más rotunda. "En tanto que las actuales concesiones están siendo expropiadas en interés de la "soberanía nacional" —afirma Fortune'— otros nuevos contratos se están firmando, a menudo con las mismas compañías, para incrementar la producción.

La inversión norteamericana en Latinoamérica —actualmente cifrada en 18,000 millones de dólares—, a pesar de los esfuerzos por atraer capital europeo y japonés, continúa constituyendo la entrada más importante de recursos financieros.

Aislado por una Intensa Nevada un Departamento Andino Peruano

LIMA, 26 de agosto El Departamento de Puno, situado en el sudeste peruano, permanece aislado a causa de una intensa nevada, que por más de 48 horas ha caído en toda la región, según informaron hoy noticias provenientes de esa y otras ciudades del sur.

Se dijo que más de cien vehículos habían quedado bloqueados por la nieve en plena cordillera de Los Andes en la carretera que une la ciudad de Puno, ubicada a 4,000 metros de altitud con la ciudad de Tacna, en la costa sur, cerca de la frontera con Chile.

Igualmente, permanecen bloqueadas las carreteras entre Puno y las ciudades de Cuzco y Arequipa. Desde esta última, partió hoy un convoy de la Cruz Roja llevando alivio a los lugares afectados.

También salió de Arequipa personal especializado con equipo pesado, a fin de habilitar los tramos carreteros cubiertos por la nieve.

Un vocero del Servicio Nacional de Meteorología e hidrología en la ciudad de Puno, informó que se estaban registrando temperaturas de hasta 13 grados bajo cero y que la nevada no tenía precedente.

Por otro lado, hoy empezó a restablecerse, aunque en forma provisional, la energía eléctrica en Arequipa, cuyos 400.000 habitantes soportaron un apagón general en la noche del jueves.

Se dijo que la falla en el suministro había sido causada por la caída de torres y rotura de cables de alta tensión que fueron cortados por grandes árboles que cayeron a causa de vientos huracanados que con torrenciales lluvias viene soportando esa ciudad.

Los Indios Amazónicos Luchan por Mantener sus Selvas Libres de Explotación

RIO DE JANEIRO (AP).- Tribus de indios amozónicas estan luchando a fin de mantener sus selvas libres de explotación moderna y el gobierno, ansioso de desarrollar la cuenca Amazónica, ha tenido que avanzar con lentitud, debido en gran parte, a la resistencia de los pobladores.

El presidente, Ernresto Geisel dio anteayer una orden que limita el acceso a una región habitada por las tribus Waimiri y Atroari, en el estado de Amazonas, donde se construye una carretera a través de la selva que une Manus y Caracarí.

En años recientes, el gobierno ha construido numerosas carreteras en la Cuencua Amazónica, con la esperanza de alentar a hombres de negocios, industriales y agriciolas, a desarrollar la región.

Al recomendar a Geisel la orden, el ministro del interior, Rangel Reis dijo al presidente que ambas tribus "presentan seria resistencia a la pacificación" y advirtió que hay" peligro perenne de nuevos choques" entre indios y constructores de carretreras o viajeros.

A pesar de que el pasado enero murieron tres agentes encargados en las relaciones con los indios, Reis dijo que ellos continuarían esforzándose por establecer relaciones de amistad con los Waimiri y Los Atroari. La orden de Geisel permite a los agentes expulsar de la región a cualquiera que pueda interferir con sus labores.

Pero estas dos tribus no son las únicas que se enfrentan al gobierno. Hace una semana, un agente indio fue muerto y otro resultó herido de gravedad, cerca de la frontera con Perú, en un ataque de los indios Marubo. El hecho ocurrió cerca del lugar donde se construye otra carretera.

En el estado de Goias, el gobierno continúa tratando de hacer contacto con los indios Ava-Canoeira y tras dos años, emitió esta semana un anuncio que dice: "Se aproxima la pacificación de los Ava-Canoeiros".

Agentes del gobierno informaron el pasado mes, haber hecho el primer contacto con una pequeña tribu de nativos blancos y de ojos verdes. Los antropólogos dicen que los indios, llamados Nereyo, podrían ser descendientes de exploradores blancos. Otros indios de la región afirman que son canibales.

Muchos brasileños sostienen que el desarrollo de la región amazónica es inevitable y que los indios, cuyos número se calcula entre 100,000 y 180,000, deben ser ayudados a fundirse con la cultura nacional.

La fundación nacional india siguió antes la política de mantener a los indios protegidos y aislados de los planes de desarrollo y de alentar su cultura tradicional. pero hace poco alteró esta posición en favor de alentar su integración a la Sociedad Nacional.

IBEROAMERICANAS

TEMBLORES EN CHILE

SANTIAGO DE CHILE (AP).— Dos temblores se registraron aquí en la continuación de una onda sísmica iniciada hace unas dos semanas en distintos puntos del país.

GUATEMALA (EFE).— Veintidós personas han muerto como consecuencia de lo que se cree sea un brote de meningitis en la aldea Sansur de Palencia, en jurisdicción de este departamento.

Las autoridades anitarias informaron que varias de sus unidades móviles han sido trasladadas a la población para investigar el caso.

Se agregó que en la cercana comunidad de Yerbabuena han aparecido otras 24 personas con síntomas del mismo mal.

ESCAPO DE LA POLICIA BRASILEÑA UN MIEMBRO DEL ESCUADRON DE LA MUERTE

SAO PAULO, 26 de agosto.— La policía militar de Sao Paulo, Brasil, buscaba hoy a un ex investigador implicado en las matanzas del "Escuadrón de la Muerte", que escapó ayer mientras era escoltado hacia la penitenciaría estatal. Correa de Paulo e Silva, el prófugo, fue sentenciado en marzo a 16 años de prisión por asesinato. Se considera que de Paulo es miembro del grupo de ex policías que ejercita la ley por sus propias manos, asesinando a sus víctimas. (AP).

NEW COLLEGE CLEANERS & LAUNDERERS
SERVICIOS DE TINTORERIA EN SECO
TRAJES - CAMISAS - ABRIGOS, ETC.
PRECIOS ECONOMICOS
353 College Street Toronto/Ontario. 923-2931

GARAGE GOMEZ
50 MACK — SCARBOROUGH
TEL. 691-3674
REPARACIÓN DE AUTOMOVILES

Publicó el Gobierno Peruano un Proyecto de Ley del Poder Judicial

(AFP e IPS)

LIMA, 26 de agosto.—El gobierno peruano presentó hoy un proyecto de ley orgánica del Poder Judicial, que consagra el principio de que los jueces sólo deben obediencia a la ley.

El proyecto fue publicado a fin de que el país formule las recomendaciones que considere pertinentes.

Elaborado por un grupo de juristas, entre ellos dos miembros de la Corte Suprema de Justicia, el documento reconoce al Poder Judicial "como una institución autónoma, y un instrumento encaminado a realizar los altos propósitos de reorganización, eficiencia y moralización de la administración de justicia que persigue el gobierno revolucionario".

De 327 artículos, el proyecto dice que "el Poder Judicial es independiente en el ejercicio de sus funciones jurisdiccionales, los jueces, en su función de discernir justicia, no deben obediencia sino a la ley".

Entre las garantías de la administración de justicia, figuran la igualdad de todos ante la ley, el derecho a la defensa, la publicidad de los procesos, la facultad para que cualquier ciudadano denuncie delitos que cometan los jueces, y otras prescripciones.

LIBERTAD DE PRENSA

Por otra parte, el vespertino Ultima Hora denunció que uno de los testigos y acusados en el caso de un oscuro crimen cometido hace algunos años en Ica, provincia a 300 kilómetros al sur de Lima, había sido torturado por la policía para arrancarle la confesión. Los demás diarios se sumaron a la denuncia, demandando una investigación sobre el asunto, que ya ha sido iniciada por el fiscal.

Mientras tanto, un poeta cuzqueño, Angel Avendaño, acusado de haber participado en la preparación de desórdenes callejeros que terminaron con el incendio de los archivos de SINAMOS, en donde se guardaban documentos de importancia de las comunidades campesinas, se ha convertido en una bandera reivindicativa para los editorialistas de Correo y La Crónica. En la edición de hoy de La Crónica se publica un artículo de Avendaño con un recuadro que dice: "Angel Avendaño es un preso. Angel Avendaño es un poeta. Como preso guarda un juicio sobre supuesta participación en desórdenes callejeros en el Cuzco. Como poeta es desde hoy colaborador de la página cultural de La Crónica. El presente artículo es el primero de una serie que le publicaremos".

En otro orden de cosas, el ministro de Trabajo, general Pedro Sala Orosco, denunció que un plazo de huelga dado por los 14 sindicatos del complejo minero estatal CENTRO MIN Perú (ex Cerro de Passo) obedece a problemas laborales y extralaborales.

Venezuela, por el Fondo Financiero Para Energéticos en América Latina

BUENOS AIRES, 26 de agosto (PL).—Venezuela apoya la creación de un organismo regional que financie necesidades energéticas de los países latinoamericanos, declaró el viceministro de Minas e Hidrocarburos de ese país, Fernando Báez Duarte.

Al propio tiempo señaló que Venezuela mantendrá su actual política de precios internacionales, incluso de las exportaciones hacia los países que pudieran disponer del nuevo fondo de financiamiento.

El funcionario venezolano encabezó la delegación de su gobierno a la Cuarta Conferencia de Ministros Latinoamericanos de Energía y Petróleo, que finalizó anoche en esta capital.

La reunión aprobó en principio la iniciativa de crear el fondo, pero dejó al estudio de los expertos la preparación de sus modalidades concretas, que serían aprobadas en una futura conferencia ministerial.

Interrogado sobre la posibilidad de utilizar los nuevos recursos para compras fuera de la región, Báez Duarte dijo que el fondo no debe beneficiar sólo a los que compran, sino también a los que venden.

En cuanto al uso que se podría dar a los fondos por los países receptores dijo que el ente financiero cubriría toda la gama de la económica energética, incluso proyectos hidroeléctricos.

Respecto a la procedencia de los capitales precisó que sería cubierta fundamentalmente con recursos latinoamericanos, pero no descartó la posibilidad de que intervinieran otros mecanismos multilaterales.

Dijo que en la conferencia se consideró esa alternativa, pero no se mencionaron los nombres del Banco Interamericano de Desarrollo o el Banco Mundial.

"Lo único que se procura —afirmó Báez Duarte— es que cualquier aporte externo no implique ninguna cesión de soberanía, ni vincule a los países prestatarios con organismos que puedan ejercer, sobre el ente financiero influencias que no deseamos".

En otra parte de sus declaraciones reiteró su negativa a que pudieran establecerse precios especiales para países latinoamericanos en sus compras de hidrocarburos.

"En Venezuela —dijo— tenemos una política muy definida en materia de precios. Primero: debemos defender los precios de nuestras exportaciones básicas. Segundo: tenemos compromisos contraídos con la Organización de Países Exportadores de Petróleo (OPEP) que no podemos desconocer".

En cuanto a la existencia de alguna iniciativa para que la OLADE sugiera precios más bajos para los hidrocarburos destinados a países menos desarrollados del área, Báez Duarte afirmó que Venezuela no la apoyaría porque fija sus precios unilateralmente.

Otras Regiones de Brasil Atacadas por la Meningitis

SAO PAULO (AFP).— Diez personas murieron el viernes en Sao Paulo atacadas de meningitis, aumentando a 203 el número de victimas de la epidemia en esta ciudad desde comienzos de este mes, anunciacon ayer aquí.

157 casos de meningitis fueron registrados en el mismo día en dicha ciudad.

La mayoría fueron provocados por "meningococos de tipo A", que, según explicó el secretario de Salud Pública de Sao Paulo Getulio Lima hijo, "son verdaderamente diabólicos".

"Este tipo de meningococos ataca tanto a los niños de siete meses como a los ancianos de 70 años", agregó.

"Al principio, la mayoría de las victimas eran niños, pero ahora son personas de 15 a 40 años", señaló Getulio Lima.

La vacunación en masa continúa en la ciudad y 250,000 dosis fueron enviadas por el Instituto Merieuxhde Lyon, Francia, para ser suministradas ayer.

Otras regiones del país fueron atacadas también por la epidemia y 51 personas murieron en Porto Alegre, mientras que en Brasilia llegó a 188 el número de victimas.

El principal hospital de Brasilia decidió suspender en forma provisional ciertas operaciones y reservar el máximo de habitaciones y de personal para las personas victimas de epidemia.

Unas 100,000 personas, es decir un octavo de la población de Brasilia, fueron vacunadas ya contra la meningitis.

APRENDA UN IDIOMA EN SU CASA

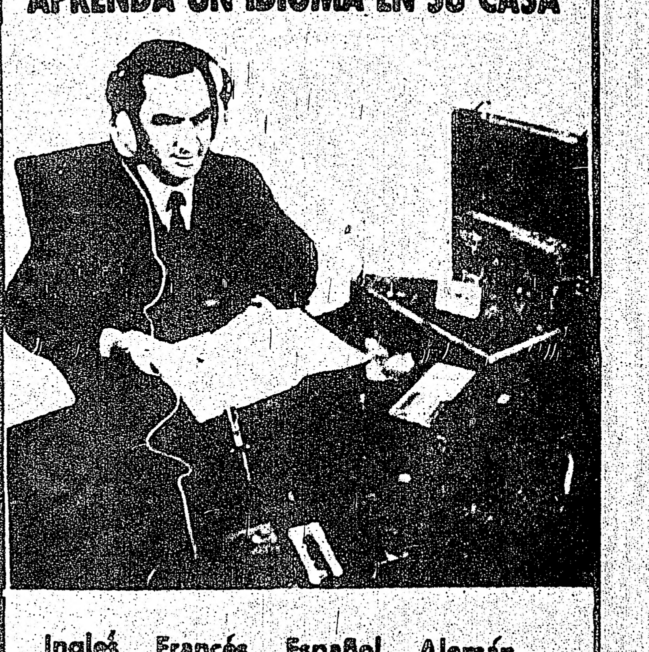

Inglés, Francés, Español, Alemán, Italiano, Griego, Ruso y otros 18 idiomas que Ud. puede escoger.
Canadian Polyvox Institute
7 SUPERIOR AV, SUITE 306, TORONTO M8V 2J1
Sin ninguna obligación para mi; Favor envienme detalles completos acera del método Polivox.
Estoy interesado en el siguiente idioma:
NOMBRE .... OCUPACION ....
DIRECCIÓN ....
CIUDAD .... PROV ....
TELÉFONO .... EDAD ....

Club Uruguay

Campamento Pic-nic

Con gran éxito se llevó a cabo el último fin de semana el pic-nic organizado por el Club Uruguay, que contó con la asistencia de aproximadamente 450 personas.

La noche del sábado fue animada por numerosos artistas de nuestra comunidad que cantaron, bailaron y recitaron en una muestra de compañerismo y mutua colaboración. La noche se hizo larga, y en más de una fogata se escuchaba el razguido de guitarras que entonaban canciones folklóricas y de protesta.

En la mañana del domingo rompieron dos piñatas, gentilmente donadas por la agencia de viajes "Sur", y la otra de "El Popular". A medida que avanzaba el día se organizó un campeonato de "truco" y como cierre de broche de oro un campeonato de Volleyball con la participación de 8 equipos. Ganó el torneo el equipo #8.

La comida estaba verdaderamente deliciosa y el licor abundaba.

Es de felicitar a la Directiva recientemente creada por la obra realizada, la cual muchos esperan que se repita.

Dos integrantes del grupo "Abriendo Horizontes" durante uno de los bailes.

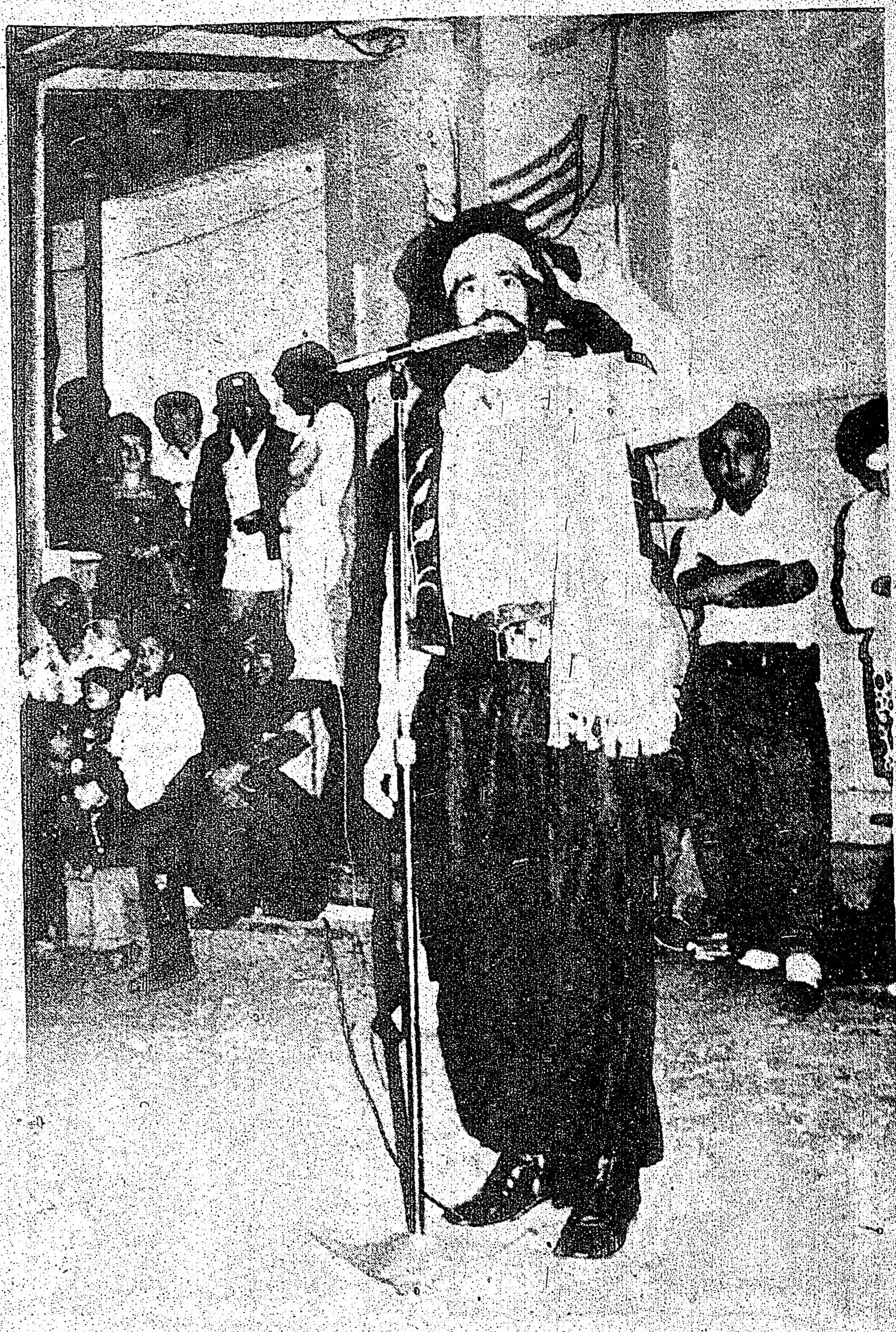

Americo Mujica, recitador ampliamente conocido en una de sus actuaciones.

El grupo folklórico "Abriendo Horizontes" fue uno de los más aplaudidos de la noche ya que se empeñaron en dar una verdadera muestra del folklore uruguayo.

Un grupo de asistentes atienden detenidamente al show.

Joaquin Verona interpreta "Camino de los Quileros". Lo hizo muy bien.

Obsérvese la cantidad de personas que asistieron al Pic-nic.

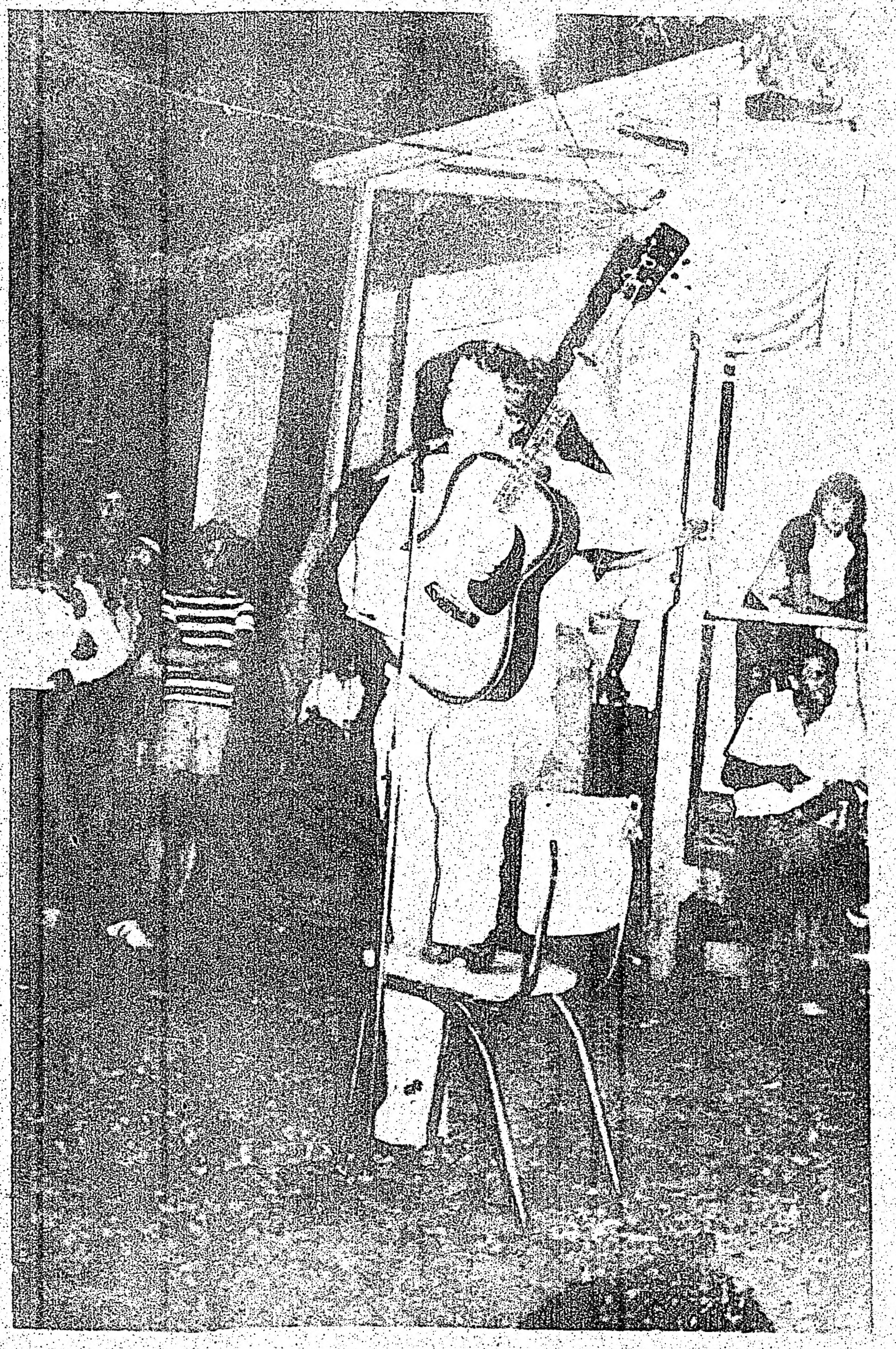

Daniel Sarabia cantando "Si se calla el cantor". Fue muy aplaudido, ademas un gran ganador de Volley y perdedor al "monte".

Nestor Olivera también estuvo presente y aquí interpreta la canción "Amar Amando".

Iglesia Evangélica Castellana
746 PAPE AVE.
(frente a la estación del subway)
PASTOR: Frank Castrillo
TEL: 757-5576
Spanish Evangelical Church
ESCUELA DOMINICAL: Domingos a las 11am.
SERVICIO DE PREDICACION: Domingos a las 4pm.
REUNION DE JOVENES: Sábados a las 8pm.
Bienvenidos todos

DONDE HAY UNA NECESIDAD
AHI ESTA ......
"THE SALVATION ARMY"
New Cdn. Friendship Centre.
382 Lippincott Street
48 horas diarias al servicio de la comunidad:
CAPITAN & Mrs. PEDRO CORDOBA
531-2845 531-2845 531-2845

Campamento Pic-nic

Un grupo de asistentes juegan al Volley-ball.

Muchos jugaron al "truco" y los que estan en la grafica campeonaron.

Y que me dicen de este equipo??

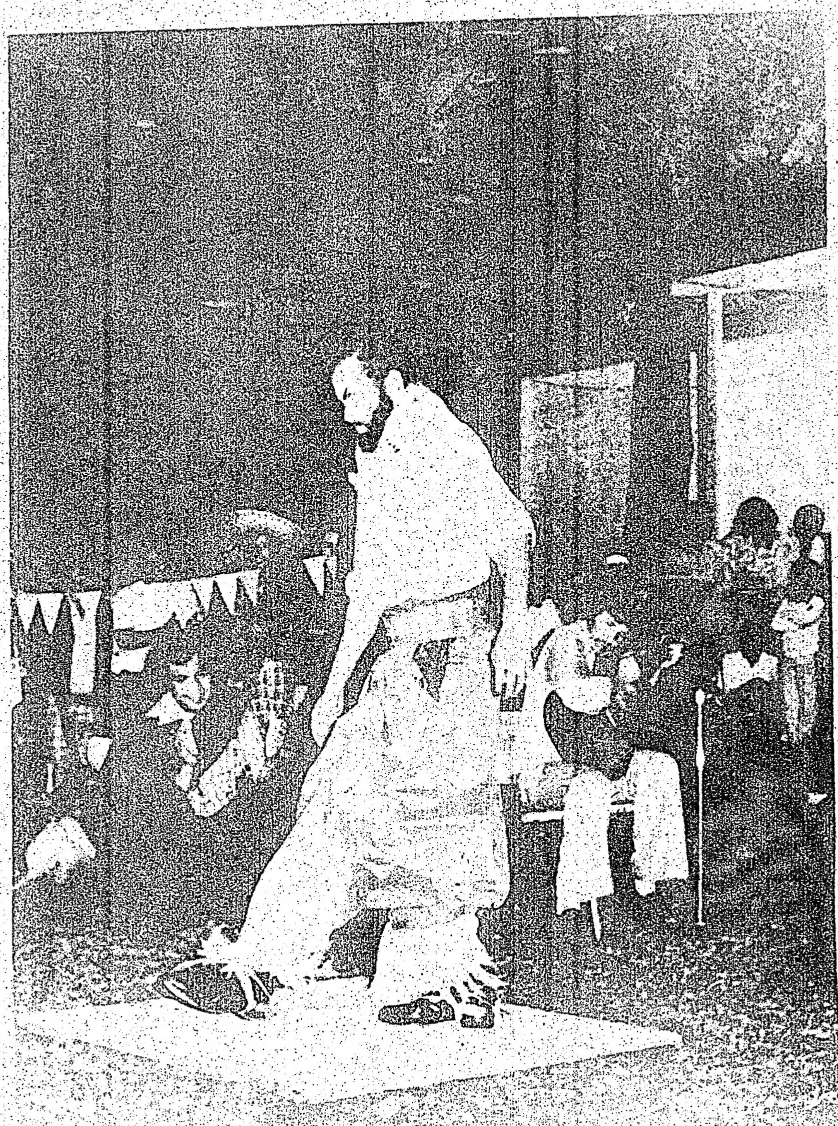

El Malambo, baile típico rioplatense también se hizo presente en el Pic-nic que orgullosamente el Club Uruguay puede considerar un exito rotundo.

ATENCION

Se hace saber a toda la colectividad uruguaya que piensa viajar los próximos meses, que según disposición del Ministerio de Relaciones Exteriores de la República Oriental del Uruguay, todos los pasaportes que estén en fecha de renovación tendrán que hacer un trámite especial cuya demora no está prevista, por consiguiente aconsejamos a todos los uruguayos que están en las condiciones antes mencionadas se pongan en contacto lo antes posible con el Con- [illegible] uruguayo por el teléfono 244-0009 en el horario de oficina desde las 9 a.m. a las 1 p.m.

Es un llamado de atención que hace el Consul del Uruguay de Toronto a todos sus compatriotas.

Clasificados

REGIA CASA, IDEAL PARA 2 FAMILIAS garage, gran oportunidad. Precio total:$ 39.000.-- Llamar a José Riba al 534-7911.

ADELAIDE & BATHURST
Casa de ladrillo con 6 habitaciones, garage, en muy buen estado. Precio total: $36,500.- con $2.500.-- de entrada. Buena oportunidad. Llame al Sr. Bautista al 534-7911.

ESCUELA NOCTURNA GRATUITA
para personas de buena presencia que sepan tratar con el público para la venta de casas. Clases cada Lunes y Miercoles a las 11 p.m.

TRABAJO
Cortadores y maquinistas con experiencia para fábrica de ropa de cuero.
Excelentes condiciones de trabajo y buena remuneración.
Inútil presentarse sin tener experiencia.
522 King st. W.
366-8551 y preguntar por Miguel

Profesión Permanente. Importante organización internacional ofrece vacantes para hombres y mujeres que deseen progresar.
Se requiere: ser mayor de 21 años; buena presencia y agradable personalidad y poseer automóvil. Conocimientos de inglés es esencial.
Beneficios: entradas de $12,000.- a $15,000.- incrementos anuales garantizados, plenas posibilidades de promoción.
Por favor, para entrevistas, llamar al 532-3327.-

Sra. o Sta. experta y responsable para quehaceres domésticos y cocina. 5 días a la semana para departamento grande y atención de dos jóvenes y una señora inválida. Excelente salario, llamar a Mrs. Kuca al 484-7766.

EXCELENTE SUELDO
Sra. o Srta. para quehaceres domésticos y cuidado de dos niños en pequeño departamento. Preferible puertas adentro. Llame Sra. Sofía al 293-5479

ATENCION
Ud. puede alquilar y realquilar para otros y vivir gratis. 3 cocinas, 2 baños, muebles, garage, terreno grande. Queensway y Royal York. 279-9750

TECNICO EN TELEVISION
Reparación de T.V. a color y blanco-negro. 651-3189

Empleada doméstica para cuidado de niños de 4 y 7 años. (Puertas adentro). 491-1017 después de las 6 p.m.

Trabajo
Necesitamos Sra. o Sta. para quehaceres domésticos y cuidado de dos niños. Excelente sueldo a convenir para la persona adecuada. 625-3899 ó 625-8283.

Se vende G.T. Vega 1973 en muy buenas condiciones. Certificado mecánico. 636-4359 después de las 5 p.m.

Se necesita Sra. o Sta. que sepa coser a mano o en máquina industrial para fábrica de ropa de hombres. Feldman Brothers. 312 Adelaide St. W. 3rd.fl.

Por motivos de viaje vendo contratos y equipos para limpieza de oficinas. Llamar al 783-9154 y preguntar por Pepe.

Club Argentino

Ayer un intento, hoy una Institución, mañana... algo que quizas todos necesitaremos por su trascendencia y gravitación.

Bajo esta base, con la misma prudencia y la fe inquebrantable que nos anima, queremos hacer del Club Argentino de Toronto, un centro para toda actividad y que nos represente organizadamente ante las demás colectividades. Pero toda empresa en su nacimiento requiere el aporte vital para permitir que madure el logro anhelado. Por eso y por todo lo que tenemos planificado, elevamos la invitación para que usted argentino, amigo o simpatizante del Club, se inscriba como socio y podamos cristalizar algo tan plausible, con la ayuda inestimable de su aporte.

Si dispone de tiempo y puede concurrir, mucho más le agradeceremos su gesto y colaboración, ya que no somos excluyentes y sostenemos que, agrupados y organizadamente, obtendremos los objetivos que marcan la meta de esta Institución.

Nuestra Secretaría habilitada los días martes, jueves y viernes de 7 p.m. a 9 p.m., recibirá gustosamente sugerencias e inquietudes, las que podrán hacernos llegar por escrito si así lo desea.

LA COMISION DIRECTIVA
173 St. Clair Ave. W. #23
967-6011

AGRADECIMIENTO

Quiero através de éste agradecer sinceramente las multiples atenciones recibidas con motivo de mi reciente enfermedad, ya fuera a través de visitas, continuas llamadas telefónicas, flores, tarjetas, a todos de todo corazón, muchas, muchas gracias.

Virginia Pena

EL MUNDO

Se Temía un Golpe en los Ultimos Días de Nixon

El Secretario de la Defensa Ordenó una Estrecha Vigilancia a Generales de EU

El Pentágono se Aseguró que Ninguna Unidad Militar Recibiese Orden Alguna de Atacar al Congreso

WASHINGTON. — Un golpe de Estado de los generales norteamericanos durante los últimos días de la administración Nixon fue temido con tanta urgencia, que el ministro de la Defensa, James Schlesinger, ordenó una estrecha vigilancia de la alta oficialidad, se supo ayer de fuente informada.

Schlesinger temía que algún general exterior a la jerarquía del alto mando ordenara a alguna unidad un ataque contra el Congreso en el tiempo que iba a transcurrir entre la acusación de Nixon en la Cámara Baja, y el comienzo de su proceso en la Alta.

Confirmando que había ejercido una vigilancia sobre los militares, Schlesinger dijo a un periodista: "conforme a mis responsabilidades legales me aseguré de que no habría en el ejército la menor duda sobre el respeto a la jerarquía constitucional y legislativa y en efecto, jamás hubo ninguna duda".

El Pentágono, en especial, no recibió la menor indicación durante el citado periodo, de que la Casa Blanca haya tenido la intención de utilizar unidades militares para impedir la destitución de Richard Nixon.

Sin embargo, el Pentágono vigiló muy especialmente la actitud de la aviación y de su comando.

Los aviadores norteamericanos tienen un respeto y una estima personal por el ex presidente Richard Nixon porque éste continuó la guerra del Vietnam hasta que estuvo seguro de que los prisioneros norteamericanos —en su gran mayoría aviadores— serían liberados y repartidos de forma honorable.

El Pentágono siguió de cerca durante el citado periodo la atmósfera de las cantinas y clubes de oficiales, en donde el sentimiento reinante era el del respeto a los procedimientos constitucionales efectuados contra Nixon.

Cablefoto AP—SEUL, Corea del Sur, 26 de agosto.—Intelectuales sudcoreanos realizan una manifestación delante del teatro de Seúl, durante las protestas antijaponesas relacionadas con el intento de asesinato contra Chung Hee Park.

Turquía Revisa el "Plan Soviético"

ANKARA, Ago. 26 AP. — El primer ministro Bulent Ecevit dijo hoy que Turquía hará conocer en los próximos días su posición acerca del plan soviético para iniciar nuevas conversaciones de paz en Chipre.

Precisó que la respuesta turca al plan soviético se formulará después que el canciller Turan Gunes regrese mañana a Ankara.

En respuesta a las amenazas grecochipriotas de ataques guerrilleros, Ecevit dijo que la presencia de las fuerzas armadas turcas en Chipre impedirá "en gran medida" cualquier actividad guerrillera.

Ecevit se refirió a una declaración que el presidente chipriota Glafcos Clerides formuló ayer en Atenas acerca de la "necesidad" de una guerra de guerrillas en Chipre.

"Que Clerides haya hablado de tal modo, después de lo que ha ocurrido afirma una vez más la validez de las preocupaciones turcas y turcochipriotas acerca de la seguridad", dijo Ecevit.

Un tema principal de sus conversaciones con el secretario general de las Naciones Unidas, Kurt Waldheim, será la seguridad de los turcochipriotas que viven fuera de la región que Turquía conquistó en Chipre.

Un vocero del gobierno dijo que las tropas turcas en Chipre realizarán "toda medida necesaria" en caso de ataques guerrilleros.

Otras fuentes familiarizadas con los planes militares y el pensamiento turco dijeron que la reacción turca a la guerra de guerrillas grecochipriota será dura e inmisericorde.

El ministro de Información Orhan Birgit dijo que la actividad guerrillera contra los turcos y chipriotas turcos en el tercio septentrional de la isla capturado por las fuerzas armadas turcas "demorará la desmilitarización de la isla y la paz".

Añadió que Turquía desea sinceramente que no se inicie la guerra de guerrillas. Birgit aludió a la declaración de Clerides de que la guerrilla era "necesaria" en Chipre y "Que no esperen una amonestación como el que recibió la Eoka cuando combatía a los británicos", advirtió una fuente militar.

"No dejaremos a ningún Sampson a su albedrío por allí".

Aludió a Nicos Sampson, a quien se atribuye participación en la actividad guerrillera en una actividad como combatiente, de la grecochipriota Eoka, primero en procura de la independencia de los británicos y después de los chipriotas turcos.

Sampson, a quien un tribunal británico halló en una ocasión culpable de asesinatos, se desempeñó brevemente como presidente de Chipre después del golpe del mes pasado que derrocó al arzobispo Makarios y provocó la invasión turca.

Al referirse a la situación de los grecochipriotas que huyeron de sus hogares en la zona controlada por los turcos, Birgit dijo que no hay obstáculo para que regresen.

"Pero esto no debe interpretarse como un pedido para que regresen" aclaró.

Cablefoto AP—WASHINGTON, 26 de agosto.—El presidente Gerald Ford le regala una pluma a Les Arends, dirigente republicano de la Cámara de Representantes, con la cual estampó su firma hoy en un proyecto de ley que crea un Consejo de Supervisión de Salarios y Precios.

Descuartizan a una Joven y una Niña en Chicago

CHICAGO — Un transeúnte descubrió el cadáver descuartizado de una joven y el de una niña de 4 a 7 años en el sótano de un destartalado edificio de apartamentos vacío en el barrio sur de esta ciudad.

Los dos cadáveres aparecieron desnudos. La policía dice que las occisas, cuyas generales se indagan, fueron muertas entre anteanoche y la madrugada de ayer y que los restos fueron trasladados en bolsas de plástico a una pequeña habitación del edificio de apartamentos.

El investigador de homicidios James Dvorak dijo que la niña fue estrangulada.

La oficina del forense del Condado Cook registró como "desconocida" la causa de la muerte de la mujer. Según Dvorak, la cabeza y los miembros le fueron "nítidamente cercenados", probablemente con un cuchillo.

Un brazo y una pierna de la mujer y el cuerpecito de la niña fueron encontrados en el umbral, el otro brazo y la cabeza de la mujer yacían a un lado del cuarto y la otra pierna y el torso se hallaron al otro lado, refirió el investigador.

Dvorak dijo que aparentemente los cadáveres fueron transportados en bolsas de plástico de los que se utilizan para la basura, que quizá rompió y abrió cuando el asesino las llevaba al cuartucho.

Un ciudadano que pasaba por el edificio avisó a un policía patrullero que había visto un brazo humano sobresalir por la puerta del sótano, lo que condujo al macabro hallazgo de los demás restos.

Dvorak dijo que la policía estaba examinando las denuncias de personas desaparecidas para tratar de identificar a las dos víctimas, pero que ninguna correspondía a sus señas.

Cablefoto AP—AUSTIN, Texas, 26 de agosto.—El diputado norteamericano J. J. Pickle, a la derecha, y Lady Bird viuda de Johnson, aplauden después de haberse develado una estatua del ex presidente Lyndon B. Johnson en esta ciudad.

Alza de Tarifas Aéreas en la Ruta del Atlántico Norte

Los Aumentos Serán los más Elevados en lo que va de Este año

GINEBRA (AP).— Las tarifas aéreas en la ruta del Atlántico Norte subirán un promedio del 10 por ciento a partir del primero de noviembre, según una serie de acuerdos anunciada por la Asociación de Transporte Aéreo Internacional (IATA).

Los aumentos, todavía sujetos a la aprobación de los gobiernos, serán los más elevados en lo que va del año. Tres aumentos anteriores, con un promedio total del 18 por ciento, fueron atribuidos a los crecientes costos de combustible.

Una reunión de dos semanas de las aerolíneas asociadas a la IATA convino también una nueva tarifa básica que tendrá "una relación establecida con los precios mínimos de los vuelos fletados" en la ruta del Atlántico Norte.

Esta primera relación entre las tarifas de los vuelos regulares y los fletados producirá seguramente un aumento sustancial en los precios de estos últimos.

Los viajes de ida, en primera clase, entre Nueva York y Londres costarán 542 dólares y 564 entre Nueva York y París, según Pan American y Trans World Airways.

El precio del pasaje en clase turista depende de la temporada, aclararon. En agosto, mes turístico por excelencia, un vuelo de Nueva York a París cuesta 392 y a Londres 363. En noviembre, cuando entre en vigencia el aumento, el 10 por ciento se añadirá a la escala actual de 282 de Nueva York a París y 269 a Londres.

Epidemia de Cólera en Portugal: 20 Muertos

LISBOA (AP).— El estallido de cólera en Portugal reclamó cinco vidas más en la semana pasada elevando el número conocido de muertos a casi 20, desde que se informó por primera vez de la enfermedad, según anunció el Ministerio de Salud.

Una declaración dijo que 250 nuevos casos han sido confirmados en recientes días haciendo un total de unos 950 para el año.

El Ministerio añadió que estaba incrementando su campaña de higiene pública para ayudar a contener el estallido que ha tenido un efecto desalentador en el turismo, una de las principales industrias de Portugal.

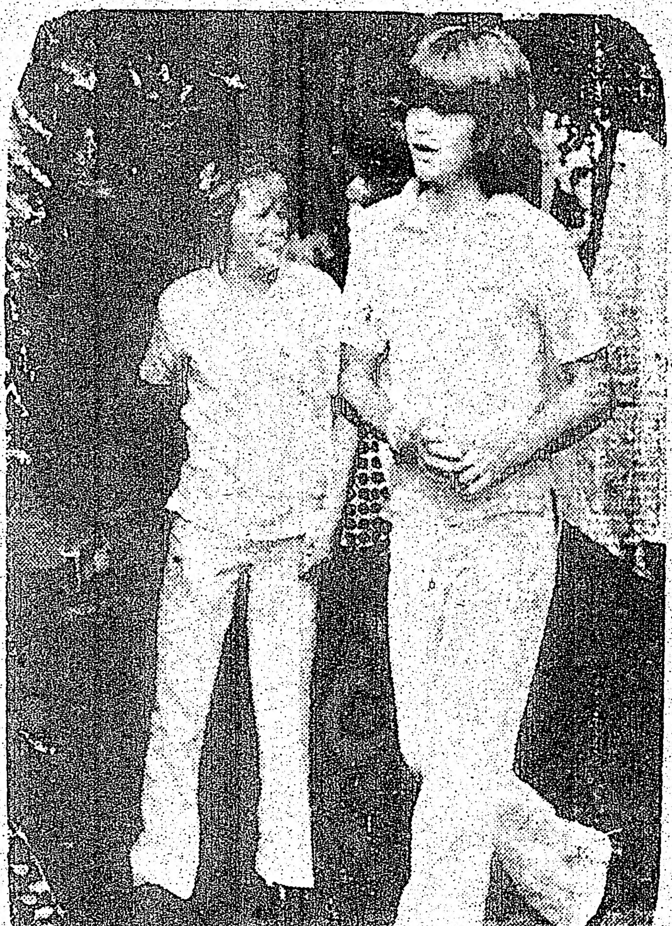

Cablefoto AP—FOREST HILLS, Nueva York, 26 de agosto.—John Kennedy, hijo del asesinado presidente, y su primo Ted Kennedy, hijo del senador, llegan hoy aquí para participar en partidos de tenis con fines caritativos.

Corrupción Policiaca Denuncian en Londres

LONDRES (EFE).— Un sargento de policía ha confesado colocar "evidencia" en tres detenidos para alcanzar mayores méritos frente a sus superiores.

El sargento Grant Smith, de 32 años, confesó su culpa al comandante de Scotland Yard, Roy Habershom, "por remordimientos de conciencia" siendo suspendido de su cargo. Pero los hechos no han sido revelados públicamente hasta ayer.

En una fotografías publicada por la mayoría de los matutinos londinenses el detective Smith junto con otro policía de uniforme arrestaron a un joven asiático, Mangalsinh Jadeja, durante una manifestación en un partido de rugby en Twichenham en noviembre de 1969.

El sargento Grant Smith introdujo una navaja en uno de los bolsillos del detenido que fue multado con 20 libras esterlinas más de 8 libras de costos por posesión de un arma ofensiva.

En el juicio Jadeja manifestó que había sido víctima de una conspiración, pero nadie le escuchó.

El ministro del Interior, Roy Jenkins, ha solicitado un amplio informe del asunto que ha desencadenado un fuerte escándalo ante la opinión pública.

Descubren una Fosa Común de 30 Chipriotas Turcos

AYIOS SERVIOS, Chipre, agosto 26 (AFP).—Un oficial turco me mostró hoy en esta pequeña localidad abandonada por los chipriotas griegos, una fosa común de la que surgía la hediondez expelida por 30 cadáveres de chipriotas turcos acribillados a balazos y apenas si cubiertos de tierra removida.

Un silencio inquietante reina en el pueblo petrificado por el pánico y abandonado por todos sus habitantes chipriotas griegos. Le pregunté al oficial turco: "¿En dónde está la gente?". Me respondió: "Y yo qué sé dónde está la gente. Los griegos se los llevaron como rehenes sin duda".

Por las calles, autos abandonados, con las puertas abiertas. Los tapones de sus depósitos desaparecieron y la nafta fue extraída.

Los escaparates de las tiendas están rotos. Hubo pillajes. Pero en la calle principal por lo menos, no se ve huella de combates. No se perciben rastros de balas o impactos.

Pero la mayoría de los pisos sigue intacto. Los turcos no tocaron nada y las puertas y ventanas abiertas dejan ver un mobiliario a veces lujoso, aparatos de televisión, refrigeradoras y objetos artísticos de valor.

Complot en Túnez; Condenan a 175 Marxistas

TUNEZ (AFP).— La corte de Seguridad del estado de Tunez condenó con diversas penas a 175 personas de tendencias marxistas, por "complot contra la seguridad interna, asociación ilícita y difamación contra el jefe del Estado".

202 personas fueron acusadas, y de ellas 27 no fueron condenadas.

La corte pronunció 36 condenas de cárcel de uno a diez años de reclusión, 79 condenas con libertad provisional de seis meses a tres años, y 70 condenas en ausencia de dos a siete años de carcel.

Los acusados estaban afiliados al "movimiento marxista leninista tunecino" y al "grupo de acción de estudios socialistas de Tunez", ambos con sede en París y con células clandestinas en diversas ciudades de Tunez.

TRIUNFO ELECTORAL DEL FRENTE NACIONAL MALAYO

KUALA LUMPUR, 26 de agosto.— El Frente Nacional del primer ministro de Malasia, Tun Aboul Razak, obtuvo hoy una resonante victoria en las elecciones generales, ganando por lo menos una mayoría de las dos terceras partes en el Parlamento de 154 escaños. Fuentes noticiosas dijeron que un 70 por ciento de la ciudadanía acudió a las urnas.

breves mundiales

SECUESTRAN UN AUTOBUS EN PARIS

PARIS (EFE).— Un autobús urbano parisiense fue secuestrado por dos jóvenes de raza negra que obligaron al conductor a conducirles a Versalles.

Poco antes de medianoche el autobús de la línea 144, que hace el recorrido Suresnes-Pont de Neuilly, en las afueras de París, fue abordado por los dos secuestradores en el momento en que salía de la terminal de Suresnes para hacer el último recorrido del día.

EX SARGENTO "LADY UNIVERSO"

Una ex sargento de las fuerzas armadas de Israel, con la especialización de paracaidista, es desde ayer "Lady Universo 1974". Se trata de Shulamith Lasrj, de 23 años, quien, a pesar de sus galones y su gusto por el riesgo, ha conquistado uno de los principales galardones de la belleza femenina.

Ojos negros y cabellos pelirrojos, con un metro y setenta y un centímetros de altura, la nueva "Lady Universo" ha abandonado su regimiento de paracaidistas por su vocación cinematográfica.

CAÑONEA ISRAEL AL LIBANO

SAIDA, Libano (AFP).— La artillería israelí bombardeó dos sectores del sureste del Líbano, sin que hubiera víctimas ni daños materiales, se supo aquí de fuente bien informada.

Cinco obuses cayeron cerca de Tallet Sneiber y otros dos próximos al pueblo de Rachaya al Fakhar, agregó la misma fuente.

CAMBIA LA POLITICA RUSA HACIA LOS JUDIOS

WASHINGTON (AFP).— La URSS está dispuesta de hecho a firmar un acuerdo sobre la emigración de israelitas soviéticos.

Jackson añadió que las negociaciones se estaban acercando a la fase de un intercambio de documentos o cartas sobre una forma de convenio en dicha cuestión.

El senador indicó que este acuerdo quedará establecido eventualmente en la reapertura del Congreso, tras las vacaciones del Labor Day.

MANIFESTACIONES ANTI JAPONESAS

HONG KONG (EFE).— Miles de surcoreanos se batieron con la policía en una manifestación anti japonesa en contra de la actitud de Tokyo sobre la investigación del atentado contra el presidente Chung Hee Park.

La policía ha informado que la embajada japonesa ha recibido numerosas amenazas por carta en el sentido de volar el edificio.

PRISIONEROS DE GUERRA EN CHIPRE

NICOSIA (AFP).— Por lo menos cinco mil prisioneros de guerra fueron hechos en total por los dos bandos que se enfrentaron en el conflicto chipriota, según datos difundidos aquí por la Cruz Roja Internacional (CRI).

Delegados de la CRI comenzaron estos días a visitar a los prisioneros hechos durante la segunda fase de la guerra.

SE ESTRELLO UN HELICOPTERO

DAYTONA BEACH, Florida — Cientos de bañistas en la playa de esta ciudad playa, presenciaron horrorizados el espectáculo de un helicóptero que estalló en llamas y cayó luego en el Océano, llevando a la muerte al piloto y sus dos pasajeros.

El helicóptero se precipitó en el mar a sólo 200 metros de la playa.

CONVERSION DE UN ATEO

CIUDAD DEL VATICANO (AP).— El Papa Paulo VI dijo ante millares de personas que esperaba la conversión a la religión del anciano autor Giuseppe Prezzolini.

El ateo de 92 años, respondió que podría convertirse algún día porque "creo que el mundo está regido por el azar y también la existencia de Dios es una de sus posibilidades".

CLINICA DENTAL AUGUSTA
181 AUGUSTA AVE. 2 PISO
368-4933
Dentadura completa y parciales hechas a medida, Reparacion y ajustamientos el mismo dia. Ajustamientos para dentadura y consultas gratis. Garantia total en nuestro trabajo.
Horario 9am.-7pm. Sabados 8am.-2pm.

714 COLLEGE ST. TEL 535-1924
Agencia de Viajes
Los Cinco Continentes
A VUESTRO SERVICIO
VIAJES ESPECIALES TODO EL ANO A SUDAMERICA ESPECIALMENTE A: CHILE, URUGUAY, ARGENTINA, ECUADOR, COLOMBIA
VIAJE AHORA Y PAGUE DESPUES. TAMBIEN INMIGRACION, VISAS Y PASAPORTE.

21st CENTURY LOVE CINEMA
SIN CENSURA
Las mejores películas sexuales, sin censura en cartelera, sólo para adultos.

ARGENTINA FURNITURE
Radios Relojes Television Estereos
1591 DUNDAS ST. W., TORONTO PHONE 533-8248

ESPAÑA

Portugal y España

Los Españoles Deben Aprender la Lección

HERMINIO PORTELL-VILA

LA CAMPAÑA DE los izquierdistas para lograr que en España se repita lo que acaba de ocurrir en Portugal, está en marcha. La consigna parece ser, si los militares portugueses se sublevaron contra el régimen del primer ministro Caetano y al efecto recurrieron a los sacrificios de las guerras coloniales, en España tiene que pasar lo mismo. ¿Por qué? España ha liquidado prácticamente todas sus aventuras coloniales y hace cinco años que se retiró de la Guinea Ecuatorial. Sólo le queda la parte del Sahara que es española y que le reclaman Argelia, Marruecos y Mauritania, sin ponerse de acuerdo acerca de qué país se quedará con Río de Oro, la colonia española.

España está en pleno apogeo de fomento económico mientras que Portugal está en la pobreza y en el atraso. Cierto que España tiene serios problemas internos de regionalismo y de oposicionismo político por el férreo sistema de gobierno de Franco, que ya dura más de treinta y cinco años; pero al propio tiempo, también hay una fuerte y resuelta actitud política española contra las aventuras liberales, el marxismo y los movimientos internacionales. El régimen de Franco, como el de sus sucesores eventuales, es de extrema derecha; pero no ha rechazado los progresos materiales, sino que los ha buscado. El régimen cuenta con fuerzas más que suficientes para defenderse. Los militares, la Guardia Civil y la policía política saben muy bien lo que les ocurriría con un cambio de gobierno. Lo que acaba de suceder en Portugal con la persecución desatada contra los defensores del antiguo régimen es una lección concluyente que los españoles comprometidos con el gobierno de Franco tendrán muy en cuenta.

DONDE ESTA LA PRINCIPAL debilidad interna del franquismo es, en la infiltración a lo largo de estos últimos quince años, de centenares y hasta millares de los hijos de los republicanos españoles que se refugiaron en la Unión Soviética y en México, al terminar la Guerra Civil, y que han estado regresando a España con pasaportes cubanos. El régimen de Castro coopera tan activamente con los comunistas españoles de Santiago Carrillo y "La Pasionaria", como también cooperó con los comunistas portugueses de Alvaro Cunhal. Por medio de los diplomáticos cubanos en Lisboa, los comunistas portugueses de la clandestinidad recibieron ayuda e instrucciones para su actuación revolucionaria. Eso mismo está ocurriendo en España, en estos momentos, con los emigrados republicanos comunistas que por vía de Cuba comunista han regresado a España; pero con documentación de cubanos nativos. Todos ellos constituyen una "falange comunista" en espera de una oportunidad para actuar revolucionariamente; pero siempre dedicados a la propaganda y a la conspiración.

Son muchos los periodistas que hasta dentro de la propia España, comentan lo ocurrido en Portugal con la peor intención posible, como si les dijesen a los militares, a la Guardia Civil y a la policía que repitiesen en España el caso de Portugal.

La posibilidad de una ola represiva franquista como la de 1938-1941, no puede ser descartada.

Agotada

MISS UNIVERSO REGRESA A CASITA

Amparo MUÑOZ... Ahora a descansar.

MADRID, 26 de agosto (EFE) — Amparo Muñoz coronada recientemente "Miss Universo", llegó a las 8 de la mañana, hora española (0600 gmt) al aeropuerto de Barajas procedente de Nueva York.

La bella Amparo permanecerá sus horas en la capital de España y después se trasladará a su pueblo natal en Málaga para descansar unos días del gran número de viajes, recepciones y agasajos a los que se ha visto sometida últimamente.

TRANQUILA- Doña Carmen, como llaman afectuosamente los españoles a la esposa del Generalísimo Francisco Franco, Jefe del Estado Español, al salir del hospital de Madrid

La Tercera Parte del Público Favorece al Cine Español en España

MADRID (ANSA).— Más de ocho mil quinientos millones de pesetas se recaudaron durante 1973 en los cines españoles, según el "Boletín Informativo del Control de Taquilla" editado por el Ministerio de Información y Turismo. Una tercera parte correspondió a películas españolas y el resto a las extranjeras. El total de espectadores durante este año superó la cifra de 250 millones.

Buena Acogida en Madrid a la "Tercera Escuela de París" que Crece en España

MADRID

A partir de 1905 y hasta 1914 París registra una gran presencia de pintores españoles que dejaría huella en el arte moderno. Los más famosos fueron: Picasso, Gris y Miró (tres grandes maestros de todas las épocas), pero junto a ellos existió una pléyade, algo más desconocida para el gran público, cuya importancia no admite duda. Primero llegaron Francisco Bores, Joaquín Peinado, Pancho Cossío, Celso Lagar, Ginés Parra, Pedro Flores, Ismael de la Serna, Hernando Vines, Colmeiro, Sales, Pelayo, Guanse y el más jóven: Pedro Sobrado; todos estos nombres están incluidos en la llamada "Tercera Escuela de París" (la primera fue en tiempo de los Valois y la segunda en el siglo XVIII). Un conglomerado pictórico, en definitiva, de rasgos cosmopolitas, vanguardistas y bohemios, pero con el sello peculiar de lo hispano.

El remozado Ateneo Madrileño acaba de inaugurar ahora una notable muestra de este grupo, que incluye doce de los principales nombres: Celso Lagar, Parra, De la Serna, Bores, Peinado, Sales, Vines, Domíngez, Clavé, Pelayo, Guanse y Sobrado. La exposición ha sido calificada por los críticos de "espléndida", y con ella el Ateneo se ha apuntado una buena iniciativa.

Otro veterano que expone a sus 84 años, en Madrid, es el escultor Sebastián Miranda. ¿Gitanas, niños y personajes bien conocidos: son sus principales temas. "Me hubiera gustado —dijo el artista, que pese a su avanzada edad sigue trabajando diariamente— hacer miles y miles de obras que no he hecho: recoger una parte del mundo que yo he vivido hace muchos años, y el de ahora que tanto me gusta".

La obra de Miranda, famosa en el mundo por el "realismo suave" de sus mármoles, barros, bronces y maderas, tiene un torno tierno e irónico, que a veces roza la caricatura. El anciano escultor está casi sordo, se va quedando ciego, no lee nada y se siente solitario y huérfano porque casi todos sus buenos amigos han ido muriendo.

Como para compensar esta perspectiva dramática, escribe. Y ahora va a salir su segundo libro, cuyo título es precisamente: "El segundo libro de Sebastián Miranda".

La noticia "artisticopolicíaca" vino dada esta semana por la detención en la isla de Ibiza del pintor Elmir de Hory, cuando abandonaba, en compañía de varios amigos, una sala de fiestas de la capital ibicenca. De Hory anunció hace unos días que un cuadro atribuido a Van Dongen, que debía subastarse en Suiza el 8 de junio era obra suya, y aunque se desconocen las causas concretas de la detención circulan insistentes comentarios sobre la participación del pintor en una falsificación de obras de arte en Francia.

Elmir de Hory es un personaje rocambolesco, en París y Nueva York se le conoce como "El hombre de las mil caras", y es en realidad un judío de origen húngaro, cuyo verdadero nombre es Palmer Hoffmar, y al que se considera en posesión de una gran fortuna adquirida en el "negocio" de la falsificación de obras de arte. Al "Hombre de las mil caras" le gusta alternar en el mundo de la aristocracia, con el título de barón de Von Horath. Su orgullo "profesional" llega hasta el extremo de no haber querido nunca vender sus cuadros falsificados en España, "por deferencia a la patria de Goya".

En relación con las mismas falsificaciones han sido detenidos en Francia, Fernando Legross y un tal Lesart, y la casa de Hory —en Ibizia— ha sido clausurada por la policía, que procedió a realizar un inventario de sus pertenencias.

Mientras las obras de arte falsificadas inundan con harta frecuencia el mercado, las verdaderas —compradas en ocasiones a precio de auténtica ganga— van desapareciendo para satisfacción del puro capricho y la vanidad personal de unos cuantos adinerados que las acaparan. Dato al canto: en menos de un siglo, España ha perdido el 80 por ciento del arte almacenado durante muchos cientos de años. Y del que queda, tres cuartas partes pertenecen a la iglesia o a instituciones ligadas directamente a ella.

Una noticia relacionada con el mundo de la música ha vuelto a poner de actualidad el nombre de Manuel de Falla y su relación con Argentina, el país donde vivió los últimos años de su vida.

La sobrina del maestro, María Isabel de Falla de García de Paredes, su más directa descendiente, ha donado un piano a la Casa-Museo de Falla en Alta Gracia, provincia de Córdoba, Argentina: las cosas de Falla, en Argentina, se trajeron a España a su muerte, pero hace un año y medio se devolvieron todas esas pertenencias (borradores, libros, apuntes, partituras, instrumentos musicales, un frac, una máquina de escribir y por último, un piano). Con ellas se ha montado la casa-museo argentina, hermana gemela de la que existe en la ciudad española de Granada.

En la Córdoba argentina existe también un monumento que es el único levantado a la memoria del gran músico. Ahora en España, el Ayuntamiento de Cádiz proyecta construirle otro y lo quiere inaugurar en 1976, centenario de su nacimiento.

En España ALBOROTO POR LIZ TAYLOR

Liz TAYLOR... en Barcelona.

MADRID, 26 de agosto (EFE) — La presencia del yate "Kalizma", de Elizabeth Taylor, con su propietaria a bordo, en el puerto de Barcelona, ha dado motivo a diversas especulaciones periodísticas. Como la actriz no asomara su cabeza en la cubierta de la nave, que estuvo anclada tres días en aquella estación marítima, los periodistas recogieron sin vacilar la versión de que Liz se encontraba enferma.

El rumor, que no ha sido desmentido, acaba de ser publicado en una revista especializada: "Lo que ya deja de ser curioso, para pasar al terreno de la suspicacia, y casi de la aseveración, es que cada día de los tres que Liz estuvo en el puerto de Barcelona, la visitara un médico barcelonés". Otra revista agrega que "es francamente raro que una mujer que efectúa un viaje de placer por el Mediterráneo atraque en Barcelona tres días y no descienda a tierra".

Elizabeth Taylor ha proseguido viaje a la Costa Azul, sin que hayan sido confirmadas las especulaciones a que dio lugar su estancia en el puerto de Barcelona.

La atención se ha desplazado luego a Marbella, donde actúa cobrando a precio de oro cada palabra, la famosa Liza Minnelli hija de la inolvidable Judy Garland y del director Vincent Minnelli. La ganadora del Oscar por su actuación en "Cabaret", ha tenido tiempo para hacer algo fuera de programa: Subió como "espontánea" a un tablao flamenco, donde se quitó las ganas de bailar unas sevillanas.

En Marbella también se halla otra figura mundialmente famosa: Omar Shariff. Siempre rodeado por bellas jovencitas, disfruta de unos días de tranquilidad —relativa— antes de emprender un nuevo trabajo, ahora como cantante. "Siempre me ha gustado hacer cosas nuevas —declaró—. El cine no es lo que más me importa en el mundo. La canción es divertida y, por el momento, si el público me acepta, tengo ofertas para actuar en varios países europeos, por televisión. Dentro de poco me marcho a Sudáfrica, donde me esperan una serie de compromisos".

Los fotógrafos se han disputado "la nota" en una sala de fiestas de Marbella: Omar Shariff, compartiendo la mesa con su amigo Sean Connery y la actriz Mara Lane, un trio que, por supuesto, da mucho qué hablar. Otra figura que no pertenece al mundo del cine, pero que ha dado trabajo a fotógrafos y camarógrafos en Marbella es Patricia Kennedy, ex señora de Peter Lawford. Los periodistas le piden siempre lo mismo: un juicio sobre John, el recordado presidente norteamericano, una semblanza de Robert, el malogrado senador de Massachusetts, una profecía sobre Edward Kennedy.

Acerca de este último, Pat Kennedy no duda en responder: "Preferiría que Ted no fuera nunca presidente de Estados Unidos".

Muere en Accidente el Critico A. Marquerie

CUENCA (ESPANA)

El periodista y critico teatral, poeta y novelista Alfredo Marquerie, de 67 anos, y su esposa Pilar Calvo, de 64, fallecieron hoy como consecuencia de un accidente de automovil occurrido en el termino municipal de la localidad coquense de mingladilla.

El accidente se produjo al chocar el automovil de marquerie, conducido por su esposa, contra otro coche conducido por Ramon Lopez, quien resulto con heridas leves.

Colaboro en varias revistas. En 1932 ingreso en el diario informaciones, del que fue subdirector, y desde 1940 critico teatral. Luego paso al ABC donde ejercio la critica de teatro durante 20 anos, y posteriormente entro el pueblo para desempenar la misma funcion.

Marquerie fue fundador del diario espana, de tanger. obtuvo numerosos premios literatios, fue corresponsal de prensa extranjera, y es autor de numerosas obras y ensayos. Estaba considerado como uno de los mejores criticos de teatro.

Duelo Entre Europa y EU por la Renovación de Aviones de Combate a Cuatro Paises

MADRID, agosto 26.—Un nuevo duelo entre Europa y Estados Unidos se abre con la renovación de los aviones de combate que cuatro países europeos —Bélgica, Holanda, Dinamarca y Noruega— deben comprar este año de 1974, en que acaban su vida activa los aviones F-104 americanos, que hasta ahora cubrían las necesidades de los cuatro países. De momento se trata de una venta de 400 aparatos que podrían multiplicarse por dos o por tres en el resto del mundo, es decir, el negocio del siglo, para los constructores, pero un indicio fundamental para saber si Europa quiere organizar de modo relativamente autónomo su defensa o prefiere seguir confiando en Estados Unidos la tarea de guardar la linde del telón de acero. Por esta razón la simple venta de los nuevos aviones tipo caza de combate se convierte en uno de los asuntos más interesantes a seguir de la vida europea contemporánea.

La cuestión es muy sencilla. Por un lado tenemos al avión americano Cobra P-530, que en sigla técnica se le conoce por el Y-17, y un derivado de este prototipo, el YF-16, más pequeño y manejable, más adaptado a las distancias europeas. Enfrente tenemos al avión francés de parecidas características, el Mirage F-1, con reactor M-53, que corresponde exactamente a las necesidades europeas por su manejo más simple, su costo inferior y su adaptación justa al medio geográfico donde debe desenvolverse. Pero esta vez la importancia de la operación y sus consecuencias militares, superan largamente el perímetro de una simple operación financiera. De lo que se trata ahora es de adivinar a través de esta disputa, cuál será el destino que los países europeos quieran darle a la defensa del Continente. En pocas palabras: si Europa pretende organizar su propia defensa, hacia una futura autonomía, o si quiere seguir dependiendo de la fortaleza americana.

ALIANZA ATLANTICA

Desde un punto de vista lógico, Europa debería buscar una cierta independencia de su defensa, para basar su seguridad exclusivamente en armamentos fabricados en Europa que no necesitasen atravesar el Atlántico en caso de crisis. Sería la única manera de edificar una alianza atlántica sólida y solvente y de montar alrededor de su riqueza económica ese capítulo militar que falta en la organización europea y sin el cual nunca existirá Europa como entidad original y aislada. Sobre esto nunca insistiremos bastante.

Pero ya aparecen los primeros síntomas de que alguno de los cuatro países europeos compradores se inclinarán por uno de los dos aviones norteamericanos por miedo de irritarlos, y nadie sabe cómo continuará el asunto, aunque es de esperar que la advertencia de James Schlesinger, secretario de Estado de la Defensa, a los cuatro países en cuestión haya podido causar cierto sobresalto. Schlesinger ha dicho que una decisión antinorteamericana en este tema capital podría interpretarse en Washington como una prueba de enemistad, y que a la vista de su desarrollo Estados Unidos examinaría las probabilidades de abandonar la defensa del viejo continente.

Así volvemos siempre al mismo círculo vicioso. Estados Unidos dice que Europa debe seguir comprándoles, a cambio de sostener su presencia militar, y Europa en estas condiciones se encuentra en la incapacidad de organizar sus industrias de armamentos autónomas y su propia defensa independiente. Estados Unidos defiende a Europa, pero simultáneamente la debilita puesto que prohibe su libertad militar. El problema no se resolverá [illegible] más hasta que Europa [illegible] su unidad y pueda defenderse [illegible] Estados Unidos [illegible] voz única. Pero ya se [illegible] Estados Unidos [illegible] semejante [illegible] y [illegible] desde hace [illegible] años.

Marruecos Pelearía con España Para Reclamar el Sahara Hispano

RABAT, 26 de agosto (AFP y AP).— Marruecos rechaza de antemano el proyecto de referendum en el Sahara Occidental que España se propone someter a las Naciones Unidas en los 6 meses próximos, si el proyecto comprende la independencia del territorio.

Fue el propio rey Hassan Segundo quien comunicó esta noche la posición de Marruecos en un mensaje televisado dirigido a la Nación.

Por otra parte, un diario de Beirut dice hoy que Marruecos indicó su disposición de declarar la guerra a España si es preciso para reclamar el Sahara español.

En una entrevista publicada por el "Beirut Star", el canciller de Marruecos, Dr. Ahmed Laraki, afirma que la campaña de su país por "reconquistar el desierto Marroquí sólo tendrá fin cuando la zona gobernada por España sea devuelta a Marruecos".

"Iremos a un enfrentamiento militar si es necesario, cueste lo que cueste. Hemos desplegado ya nuestras fuerzas en la frontera", dijo un alto funcionario no identificado, según la versión del "Star".

Desde su independencia de Francia, en 1956, Marruecos ha librado una campaña para obtener el control del Sahara español, con el argumento de que el territorio pertenecía originalmente a la región Marroquí.

En el territorio, de 266 mil kilómetros cuadrados y 76.500 habitantes, abundan los yacimientos minerales vírgenes, entre ellos los petrolíferos, según expertos.

Dos Trenes con Destino a España Fueron Incendiados en Austerlitz

PARIS, 16 de agosto (EFE).—Dos trenes con destino a España fueron objeto de sendos incendios intencionados en la estación parisiense de Austerlitz sin que todavía ninguna organización haya reivindicado su ejecución.

Poco antes de la hora prevista para que saliera uno de los trenes y cuando los viajeros estaban ocupando sus asientos se declaró un pequeño incendio en un vagón del expreso París-Irun. A los pocos momentos un compartimiento del tren París-Burdeos se hallaba también envuelto en llamas.

Ambos fuegos fueron sofocados rápidamente por los bomberos sin producirse mayores consecuencias.

La policía más tarde comprobó que la causa del incendio fue el prendimiento de varios papeles y trapos viejos rociados con gasolina.

El pasado quince de julio se produjo otro hecho parecido al estallar una bomba en el WC de un tren francés con destino a España.

La policía sospecha que los incendios de anoche podrían ser obra del grupo anarquista "Gari".

HECATOMBE DE LOBOS EN GALICIA

SANTIAGO DE COMPOSTELA, España (EFE).— A más de medio centenar asciende el número de lobos que han sido muertos en Galicia en el transcurso de los pasados dos meses.

En los últimos días personal de la guardería, de caza y pesca de Lalin, en la provincia de Pontevedra, logró matar a dos alimañas, hembra y macho, que fueron sorprendidos en la zona de Veiga-Goyas de este municipio.

EL CONDE DE BARCELONA Y SU HIJO JUAN CARLOS EN MALLORCA

PALMA DE MALLORCA (EFE).— El jefe del Estado español, en funciones, Juan Carlos de Borbón, y su padre el conde de Barcelona se dedican a los deportes náuticos y navegan con frecuencia por la bahía de Palma en Mallorca.

Padre e hijo con sus respectivas esposas descansan durante unos días en el palacio de Marvient residencia oficial del príncipe de España.

CROSSTOWN CLINICA DE DENTADURAS
Dentaduras Completas y Parciales
Hablamos español
530 BLOOR ST. W. (esq. Bathurst) 534-6391

Restaurant
CHUNG KING CHOP SUEY HOUSE
SABROSA COMIDA CHINA Y LATONOAMERICANA - PRECIOS MODICOS
Hablamos Español
Visítenos en 424 College Str.
Tel. 921-9845 - (a 20 metros de Bathurst)
AIRE ACONDICIONADO
Cerrado los Martes)
Servicio gratis a domicilio

Dr. John Somjen
Notario Publico - Interprete Jurado
TRADUCCIONES LEGALIZADAS
11 YORKVILLE AVE. SUIT 401
TORONTO -TEL. 921-7185
Legitimacion de documentos-Escrituras notariales
Poderes-Escrituracion de Propiedad
SE HABLA ESPANOL
Horario de 10 a. m. hasta 8 p.m.
PROBLEMAS DE EMIGRACION

La Confederación Española de CAJAS DE AHORRO
OFRECE A VD. LOS SERVICIOS DE LAS 6.000 SUCURSALES DE LAS CAJAS DE AHORRO CONFEDERADAS
A su dinero? el tipo mas alto de interes.
A sus remesas? el Ahorro-Emigrante en Pesetas Convertibles.
A la adquisición de su casa? el Ahorro-Vivienda
-Aperturas de cuentas en divisas.
-Aperturas de cuentas para Pagos en España, Tipo "A"
-Remesas y transferencias.
-Asesoramiento en inversiones.
-Cualquier otra operación que Vd. necesite.
Representante en Canadá: J. Victor Hernández, Tour de la Bourse, Suite 2412 C.P.86, MONTREAL, Que. H4Z 1B7, Phone 861-8105 y 861-4316, Telex: Cecamon 05-24351
Delegado para Ontario: Antonio Garzón, 77 Quebec Ave. App.1224, TORONTO, Ont. M6P 2T4, Phone 766-5928

actual

A los 68 Años, Josephine Baker va a Hacer su Enésima "Reaparición" a Tambor Batiente

PARIS (ANSA).— El exito ha coronado la reaparición de Josephine Baker en el mundo de la revista, que tuvo lugar en la tradicional velada de gala de Montecarlo —el más fastuoso sueceso mundano de la temporada estival— y ha determinado así la continuación de estas renovadas actividades teatrales de la veterana artista. Con sus 68 años, Josephine sigue apasionando a los espectadores y pronto reaparecerá en Paris con el mismo espectáculo.

Se trata de "Josephine Baker Story", un "show" firmado por André Levavasseur que comprende 10 escenas. Junto a Josephine actúan Jean Claude Brialy y varias figuras populares francesas.

Un vestuario lujoso y decorados atrayentes, junto a la pegadiza música tocada por la orquesta de Aimé Barelli, añadieron atractivos a las actuaciones de Josephine Baker. Se revive en escena su fabulosa historia, desde que a los 12 años de edad empieza su trayectoria en Lousiana, hasta sus triunfos como auténtica "reina del music hall" mundial.

ROMA.—Edy Williams —quien ha sido definida por los expertos de Hollywood como el "nuevo símbolo sexual"— llegó en viaje promocional a la capital italiana, donde varios productores le han propuesto contratos hasta con los ojos cerrados. Edy declaró que acaba de asegurar su busto en un millón de dólares, tiene 26 años y se vio ligada con Henry Kissinger, antes que el funcionario estadunidense se casara con Nancy. (ANSA)

BRIGITTE BARDOT alcanzó hace unos días la cuarentena de años (más bien la cuarentena la alcanzó a ella). La estrella francesa asegura que la vida comienza cada día, y habla aquí de otros muchos temas.

Sophia Loren nos Hace el Favor de Revelar su Filosofía de la Sexualidad: Sentirse Cómoda

ROMA.— "Cuando una actriz es célebre únicamente por su 'sex appeal', siempre llega otra que tiene más atractivos y toma su lugar. Es relativamente fácil convertirse en vedette poniendo su cuerpo en evidencia y adoptando una mirada luminosa, lacerante; pero si sólo hay eso, estamos perdidos. Es preciso e inevitable entrar en competencia con cuerpos más hermosos y miradas más brillantes. Pero si, al contrario, usted es verdaderamente una actriz, permanecerá y el trabajo no le faltará el resto de sus días.

"Me gusta llevar vestidos amplios, en los cuales me sienta cómoda. Algunas veces no llevo nada debajo. De todas formas, todo mundo está desnudo bajo sus vestidos. No hay nada mejor para sentirse a gusto.

"No me gustan las mujeres de 'sex appeal' fabricado, pues el mal gusto carece de elegancia, y si no se ha nacido con 'sex appeal', es imposible fabricarlo. ¿Qué importancia tendrá si verdaderamente no pertenece a si mismo?".

MUY "NATURALITOS" posan aquí en un aeropuerto los miembros de la familia Ponti-Loren: el productor Carlo, la estrella Sophia y el junior Carlo (tito). Juntos, llevan unos dos millones de horas de vuelo. (Foto AP)

LOS CRITICOS DESPRECIAN A LOS EXHIBICIONISTAS

"El aspecto exterior no es importante para una mujer, y hay muchas maneras de impresionar favorablemente a la gente. Ciertas chicas gustan de vestirse en forma sexy y causar 'sensación' ante ciertas personas. En mi caso, prefiero a las personas inteligentes, a las que pueden pensar. Creo que las chicas que muestran muy voluntariamente sus encantos no obtienen ningún provecho. ¿Ha escuchado o leído alguna crítica favorable de los enterados respecto a una chica que muestra su cuerpo, sus caderas, sus senos? Y sé algo de eso, pues he filmado en esa forma y verdaderamente no me gusta.

"No tengo necesidad de vestirme provocativamente para ser seducida; el 'sex appeal' es otra cosa. Si usted se encuentra a un hombre muy deprimido, seguramente se dará cuenta de que a él le gustan las mujeres deprimidas. A sus ojos, es una forma de 'sex appeal'.

"Sea lo que sea, siempre depende del hombre que una mujer encuentre a un hombre que siempre está feliz y busca siempre la compañía de una mujer que ríe, y eso para él será 'sex appeal'. Es imposible definir normas generales en este dominio.

"Lo que mi marido prefiere en mi es la sencillez. Yo ignoro si soy sencilla o no, pues me siento muy complicada. El piensa que yo soy sencilla".

EL SEXO, LO MAS PROFUNDO

"La vida conyugal es maravillosa. Conocí a Carlo (Ponti) a la edad de 16 años y para nosotros el hecho de estar juntos es del todo natural. Creo, por otra parte, que Carlo la hace a una sentirse cómoda. Verdaderamente yo no me siento 'casada'. Estimo que lo principal es no sentirse atada.

"Me siento libre, Carlo se siente libre, pero estamos juntos, somos uno. Sin embargo, tengo necesidad de sentirme libre para ser yo misma.

"Algunas veces, si una no tiene el sentimiento de ser libre, se enoja, y nadie quiere ser víctima del enojo. Me siento más segura desde que me casé, y por lo mismo soy más dichosa.

"En el terreno de la sexualidad odio lo truculento; me gustan las cosas naturales y sencillas; nada de falso, de apretado. Es preciso que la sexualidad sea la expresión de lo que uno siente interiormente".

"La Vida no Empieza a los 40, Sino Cada día" Dice la Cuarentona BB; no Volverá a Filmar

PARIS.- Brigitte Bardot cumplió recientemente 40 años, y con ese motivo le hicimos este cuestionario. Primero su opinión sobre el amor:

"Es lo más esencial en el mundo. No hay que confundirlo con el matrimonio, que no quiere estrictamente decir nada. Dos seres que se aman son una montaña. Dos seres separados son una confusión. Yo amaré hasta el fin de mis días."

La libertad:

"Tengo tanta necesidad de ella como del aire que respiro. La libertad y los grandes espacios. Una de mis más grandes satisfacciones es pasearme con el hombre que amo, en la naturaleza. No pido más..."

Sobre sus cuarenta años:

"Si hay un dicho ridículo es aquel que asegura que la vida comienza a los 40. Nada cambió cuando llegué a esa edad. La vida comienza cada día."

La belleza:

"Seguiré como siempre he estado: muy cerca de la naturaleza. Nada de maquillaje. Las canas no me dan miedo. Verdaderamente me dan compasión las mujeres que camuflagean sus arrugas. Nunca me entregaré al ridículo de parecerme a esas mujeres que incluso no se dan cuenta de que son las caricaturas de grotescas abuelas."

"El cine pornográfico:

"Los mercaderes del cine envilecen a la mujer cuando la hacen tomar poses indecorosas. Una mujer integralmente desnuda, es algo tan hermoso, tan puro, e incluso tan tierno. No estoy nada de acuerdo con la pornografía que se multiplica en las pantallas. Jamás he aceptado filmar nada que se acerque a la vulgaridad". "El último tango en parís". "No he visto esa película y no pienso verla. Adoro las buenas películas. Por supuesto, detesto la indecencia."

Su carrera:

"He filmado 48 películas, de las cuales sólo cinco son regulares, o quizás buenas; las demás no valen nada. No creo que vuelva a filmar nunca. De todas formas, jamás me entregaría a las manos de un cirujano estético."

También en Francia les Encanta el Erotismo; Pero Allá sí los Dejan Verlo

PARIS (ANSA).— El más reciente film de Pier Paolo Pasolini, "Las mil y una noches", pasó a encabezar la semana pasada la lista de éxitos de taquilla en los cines de esta capital.

La obra del director italiano tomó el puesto de "Emmanuelle", una película erótica de producción francesa que durante siete semanas tuvo aquí la mayor afluencia de público.

Según se desprende de estadísticas oficiales, durante la semana pasada —la primera de exhibición— 52,466 personas vieron "Las mil y una noches". En esos mismos siete días, "Emmanuelle" tuvo un público de 51,353 espectadores, pero desde que se estrenó, hace dos meses, fue visto en total por 741,884 personas.

La lista de ingresos, en orden decreciente, continúa con las películas norteamericanas "Mister Majestic" y "Black Belt" y con la italiana "Peccato Veniale".

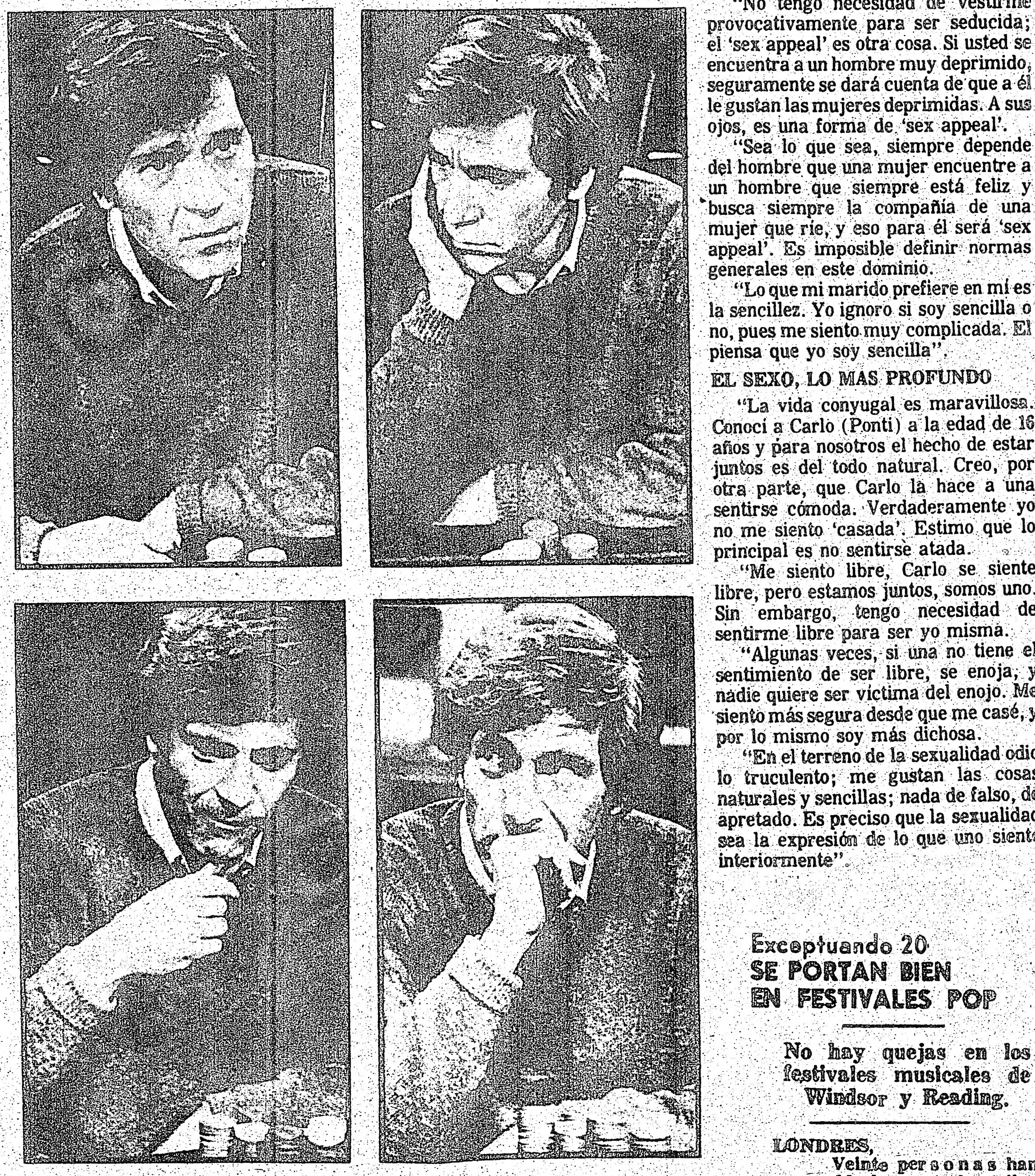

HOLLYWOOD.- George Segal estudia las posibilidades de su juego frente a la ruleta y los gestos de los jugadores compulsivos que acaban con fortunas enteras en una noche de locura o que llegan a millonarios por azar Segal interpreta un personaje obsesionado por los números y el juego en el nuevo film de Robert Altman "California Split". Su coestrella es Elliot Gould. (Fotos Columbia Pictures)

Exceptuando 20
SE PORTAN BIEN EN FESTIVALES POP

No hay quejas en los festivales musicales de Windsor y Reading.

LONDRES,

Veinte personas han comparecido hoy ante los tribunales acusados de posesión de drogas.

Las detenciones se practicaron en los festivales "pop" de Windsor y Reading que se celebran este fin de semana y en los que actuarán 200 conjuntos ante 10 mil espectadores.

No se mide Pinochet

Prohíben en Chile la Cinta "Violinista en el Tejado"

De la inofensiva comedia musical, los censores gorilas dicen que atenta "contra la armonía de los chilenos".

TOPOL... Y él que creía que su película era "blanca".

SANTIAGO DE CHILE, 24 de agosto

El film norteamericano "El violinista en el tejado", una opereta ambientada en Rusia, que aborda el problema de los judíos en ese país durante la época zarista, no podrá ser exhibida en el país, según lo dictaminó el Ministerio de Educación que dirige el contralmirante Hugo Castro.

La decisión se adoptó por estimar que la película contiene elementos disociadores que van contra la armonía de los chilenos y el proceso de reconstrucción nacional.

Esta es segunda vez que el Ministerio prohibe la exhibición de determinadas películas que incluso ya habían sido aceptadas por la censura cinematográfica oficial.

OPORTUNIDAD UNICA

$ SEA SU PROPIO JEFE $

Contratos de limpieza de oficina para la venta. $300 a $600 trabajando part-time. $800 a $1,200 tiempo completo y mas.

NOSOTROS LE PROVEEMOS CON ENTRENAMIENTO, SUPERVISION, SEGURO, FINANCIAMIENTO.

PISCES
JANITORIAL SERVICES & SUPPLIES
834 Wilson Ave., Downsview, Ont. m3k 1e6
635-8135 JOSEPH GARDINER
292-1071 despues de las 5pm.
CON CITAS UNICAMENTE

ROMA.- Maria Drakopoulos es el nombre de esta guapa ateniense de 20 años que, gracias al concurso "Un rostro nuevo para el cine europeo", del que fue triunfadora, iniciará su carrera cinematográfica en Italia. Como premio recibió varios contratos para filmar. (Foto ANSA)

PARMA, Italia.— El actor Burt Lancaster interpretó la primera escena de "Novecento" (Novecientos), nueva película del italiano Bernardo Bertolucci, el más notorio director del mundo en los últimos tiempos por su taquillerísima "Ultimo tango en Paris". En esta película, que comentará un siglo de la vida en Italia y tendrá 5 horas de duración, actúan también Maria Schneider y Sterling Hayden, o sea un reparto muy internacional, cual corresponde a un realizador de moda

FUTBOL

DI STEFANO DIRIGIRA SELECCION ARGENTINA

BUENOS AIRES (EFE).— El sucesor de Vladislao Cap al frente de la selección nacional de futbol sería Alfredo di Stéfano a partir del primero de enero próximo, según trascendió en fuentes allegadas a la Asociación del Futbol Argentino (AFA).

Hasta entonces, seguirá Vladislao Cap dirigiendo el plantel, cuyo rival, después del encuentro con el combinado de River Plate y Boca Juniors, sería Sporting de Portugal cotejo que se disputaría el martes3 de septiembre en esta capital.

Añadieron las mismas fuentes que la designación del director técnico argentino Alfredo di Stéfano sería con la intención de mantenerlo hasta el mundial de 1978, con un respaldo total a su modalidad y tareas.

El Peñarol derrotó al campeón de Marruecos por 3 goles a 0

RABAT, Marruecos, 26 de agosto. (AP).—El equipo de futbol Peñarol de Montevideo venció hoy al campeón de Marruecos, El Rajá de Beni-Mellla, por tres goles a cero.

El primer tiempo terminó empatado a cero.

Fue un partido preliminar por la Copa Mohamed V.

El juego se desarrolló a un ritmo muy rápido.

Después de veinte minutos iniciales de mutua observación, durante los cuales los marroquíes perdieron tres oportunidades de abrir el marcador a causa de su precipitación, los uruguayos pasaron decididamente al ataque, pero sin poder concretar esta superioridad técnica.

En el primer tiempo se distinguió especialmente Jiménez, alimentando a los atacantes uruguayos desde su medio campo, aunque sin embargo no pusieron en peligro la meta marroquí.

Al iniciarse el segundo tiempo los uruguayos se lanzaron nuevamente al ataque, dejando de lado sus tácticas precavidas de la primera etapa y ocupando el centro del terreno, poniendo en peligro a los marroquíes con certeros contraataques.

Nuevamente fue Jiménez en este tiempo el eje del equipo suramericano, cumpliendo plenamente su tarea de nexo entre la defensa y el ataque, entendiéndose a las maravillas con Morena, centro delantero peñarolista.

Esta magnífica comprensión fue la causa del primer gol uruguayo anotado de penalty por Morena, quien recibió pase de Jiménez en el medio del campo y, en un contraataque, eludió a dos adversarios y penetró al área de peligro, pero fue derribado por otro marroquí.

El penalty se hizo efectivo a los siete minutos de la segunda etapa.

Quince minutos más tarde, en otro contraataque, Jiménez tomó un rechazo de la defensa marroquí y cedió a Enowi que penetró entre dos marroquíes y eludió la salida del portero Habib, batiendo la meta vacía.

El segundo tanto provocó decididos contraataques de los marroquíes, aunque sin mucha eficacia debido a la precipitación de los delanteros locales.

Peñarol pareció dedicarse a cuidar la ventaja manteniendo a dos hombres como puntas de lanza para los contraataques. Obtuvieron un tercer gol a los 37 minutos de la etapa final, señalando así el tanteador definitivo.

Stal Mielec de Polonia, venció a Real Mallorca

PALMA DE MALLORCA, España, agosto 26. (EFE). Por 2 tantos a 0, venció esta noche el Stal Mielec, campeón de Polonia, al Real Mallorca en el partido inaugural del sexto torneo "Ciudad de Palma".

El encuentro ha estado plagado de emoción, aunque no de buen juego, debido primordialmente al resultado de empate a cero con que terminó la primera mitad, y al minuto 26 de la segunda parte.

El conjunto polaco, cuya figura es el delantero mundialista Lato, quien no ha podido desplazarse a Palma por jugar el encuentro internacional con su país, ha defraudado casi por completo a la afición mallorquina.

Durante casi todo el encuentro, el dominio del Mallorca fue completo, pero nunca agobiante, y los polacos, defendiéndose muy bien, se distendían en rápidos contraataques que encontraban a la zaga local desguarnecida de defensores, por lo que la rapidez polaca imprimía un signo de evidente peligrosidad en cada uno de estos contraataques. Durante el primer periodo, el dominio mallorquino fue insistente, y apenas tuvieron ocasión los polacos de salir de su propia área. En el segundo, todo fue diferente, el dominio del Mallorca cedió algo en su ímpetu, y de esta forma en dos rápidos contraataques llevados siempre por Wjodzimierz, vinieron los dos tantos polacos, ambos conseguidos igualmente por el extremo zurdo Karas.

El primer gol, centro desde la derecha del medio Wjodzimiers, y remate fulminante por la izquierda de Karas. El segundo fue idéntico tanto en el centro como en la ejecución del remate, y además por los mismos hombres.

Alineaciones:

Mallorca: Campos, Martín (Marino), Niz, Taberner, Figols, Rioseco, Macario, Urrechurtu Urquia, Jenaro y Jiménez (Ricardo).

Stal Mielec: Zygumint, Krzysztojian, Atrtur Rusza, Ard Wjodzibienrz, Ryszard, Edwards, Adam Domarcski y Karas.

El delantero centro Urquia ha tenido una buena actuación a lo largo y ancho de la noche. Fue el delantero más peligroso del Mallorca y el hombre más eficaz de todo el equipo.

Despiadada goliza de 6-0 propino el Offenbach al Bayern de Munich

FRANCFORT, 26 de agosto, (AP).—El Offenbach Kickers humilló hoy al Bayern Munich con anotación de 6-0 en la rueda inaugural de la liga federal. Fue la más grande derrota sufrida por los campeones de Alemania Occidental en competencias de la liga.

Unos 35,000 aficionados en el estadio Wald de Francfort silbaron al Bayern, campeón europeo, por su desganada actuación en el segundo tiempo en que hasta Franz Beckenbauer se resignó a la derrota.

Georg Schwarzenbeck puso en ventaja al Offenbach a los 23 minutos cuando disparó contra su propia meta en su intento de desviar un formidable tiro contrario. Schwemmle aumentó la cuenta a 2-0 a los 31 minutos que en definitiva fue el margen de Offenbach al finalizar el primer tiempo. Kostedde a los 48 y 72 minutos, Held a los 54 y Bign a los 89 completaron la matanza.

En otro partido, Hamburg derrotó sorpresivamente por 3-1 al Noenchengladbach utilizando rápidos contraataques para neutralizar la superioridad del equipo local en todo el encuentro. Zaczyk inició la ventaja del Hamburg a los 42 minutos y le siguió Bjoernmose a los 55 minutos con gol de impecable precisión.

Mientras tanto, Hertha BSC Berlín y Fortuna Duesseldorf empataron en 3-3 ante 35,000 aficionados en el Estadio Olímpico. Seel a los 42 y Geye a los 45 pusieron en ventaja de 2-1 a los visitantes al finalizar el primer tiempo después que Kliemann había señalado gol para Berlín a los 18 minutos.

Heynckes del Noenchengladbach salvó el honor de su camiseta con anotación a los 58 pero Eigl del Hamburg registró el tercer gol de su oncena a los 63 minutos ante 23,000 espectadores.

Frankfurt fue el único triunfador entre los favoritos de pretemporada. La oncena del Eintracht superó con facilidad al Werner Dremen local, por 3-0 ante 15,000 espectadores. Los goleadores fueron: Nickel a los 27, Trinklein a los 44 y Rohrbach a los 88.

El MSV Duisburg aplastó al Wuppertal local por 4-1 ante la concurrencia más floja de la rueda inaugural: 10,000 aficionados. Los artilleros del Duisburg fueron: Buessers a los 13, Dietz a los 36, Seliger a los 54 y Worm a los 89. El gol solitario del Wuppertal se produjo a los 36 minutos por penal.

¡Guatemala 2-1 a Cuba!

SUDBURY, Canadá, (AFP).— Guatemala venció aquí por dos goles a uno a Cuba en partido correspondiente al torneo de la Confederación Norte Centroamericana y del Caribe de Futbol.

Atlético de Madrid se llevó el trofeo Villa de Madrid

MADRID, agosto 26. (AP). —Un gol del ala derecha argentino Ayala en el último minuto de juego dio a su equipo Atlético de Madrid una victoria de 1-0 sobre Ujpest Dosza de Hungría, para adjudicarse el segundo trofeo "Villa de Madrid" aquí anoche.

El partido se jugó en el estadio de Atlético de Madrid, el Vicente Calderon, ante 65,000 espectadores.

Previamente, Estrella Roja de Belgrado había batido a San Lorenzo de Almagro, de Argentina, por 4-2, anotados mediante tiros penales luego de concluir los 90 minutos de juego reglamentario sin goles. Se definieron así los puestos tercero y cuarto del certamen, en el que participaron los cuatro conjuntos mencionados

Aficionado al futbol asesinado a puñaladas cuando veía un juego

BLACKPOOL, agosto 26 (AP).—Un aficionado al futbol de 18 años de edad fue muerto a puñaladas hoy cuando veía jugar al equipo local.

Kevin Olsson, de Blackpool, murió poco después de ser conducido al hospital mientras la policía le daba masaje en el corazón en un esfuerzo por mantenerlo con vida.

Una investigación masiva de la policía empezó en el campo del equipo de segunda división y se llamó policía extra para tomar los hombres y direcciones de unos 4,000 aficionados para ser interrogados después.

La violencia en el futbol británico se ha intensificado en las dos últimas temporadas, pero esta es la primera muerte que ocurre en el parque de futbol.

La policía dijo que el apuñalamiento ocurrió cerca de un lugar de refrescos, en la sección popular conocida como "El Kop".

El joven recibió puñaladas en el pecho. Coches de la policía recorren este sitio de la costa occidental en busca del asesino.

Blackpool había ganado el partido contra Bolton Wanderers 2-1

En otras tres partes hubo violencia hoy. El policía Bernard Darber fue enviado al hospital en Portsmouth después que fue pateado en el estómago durante el partido de Portsmouth contra Nottingham Forest, de segunda división. La policía dijo que Barber fue atacado cuando ayudaba a retirar a algunos de los 28 aficionados que fueron sacados después que surgieron pleitos entre el público. Una de seis personas arestadas posteriormente fue acusada del ataque a Barber.

Trinidad: Sólo 6-0 a Puerto Rico

OTTAWA, Canada (Via Telex).— Trinidad Tobago venció ayer por marcador de 6-0 a Puerto Rico y con esto complicó la situación para el equipo de Costa Rica que se enfrenta esta tarde al conjunto mexicano. Y si Costa Rica desea obtener su boleto para la siguiente ronda, deberá derrotar a México, ya que con un empate, tendrían que decidir, por medio de un volado, ya que con esta goleada, Trinidad empató el goal-average de Costa Rica que es de siete goles a favor por uno en contra.

Y Trinidad pudo haber asegurado su participación para la siguiente ronda, si es que concreta todas las opciones de gol que creó durante los 80 minutos de juego. Pero una vez que tuvieron el marcador de 6-0 se conformaron o ya no continuaron atacando con decisión.

Puerto Rico, luego de que le anotaron el primer gol, empezó a romper cuanto balón les llegaba a su poder y con esto, unicamente facilitó las cosas a Trinidad, que no tuvo problemas para lanzarse abiertamente al ataque.

Juvenil de CONCACAF

ESTADOS UNIDOS Y CUBA LOGRARON CLASIFICARSE

TORONTO, Canadá, 24 de agosto. (EXCLUSIVO).— El seleccionado de futbol de Canadá, que ya estaba clasificado para la siguiente fase eliminatoria del V Campeonato Juvenil de CONCACAF, terminó invicto su rol de juegos al superar por marcador de dos goles contra uno al representativo de Nicaragua.

Así, los canadienses se clasificaron en el primer lugar, del Grupo I con sede en esta ciudad, totalizando 6 puntos, en tanto que los nicas, junto con Dominicana finalizaron en el último lugar.

CUBA PASO DE "PANZAZO"

En el Grupo III también finalizó la primera fase eliminatoria y, pese a que hoy cayó ante Guatemala por marcador de 2-1, el seleccionado de Cuba clasificó de "panzazo" a la siguiente ronda eliminatoria al hacer 3 puntos, uno más que Guatemala y Jamaica.

En el otro juego de este grupo, Estados Unidos se impuso a Jamaica por marcador de 2-1 para finalizar en el primer lugar.

Este Sorprendente Anillo Debe Convencer a Todos,es un Diamante Genuino o no Paga

Disfrútelo 30 días como prueba gratuita!

FABULOSA OFERTA
para los lectores de este periodico
DE UN QUILATE DIAMANTE SIMULADO $10.
COLOCADO EN UN ANILLO DE PLATA

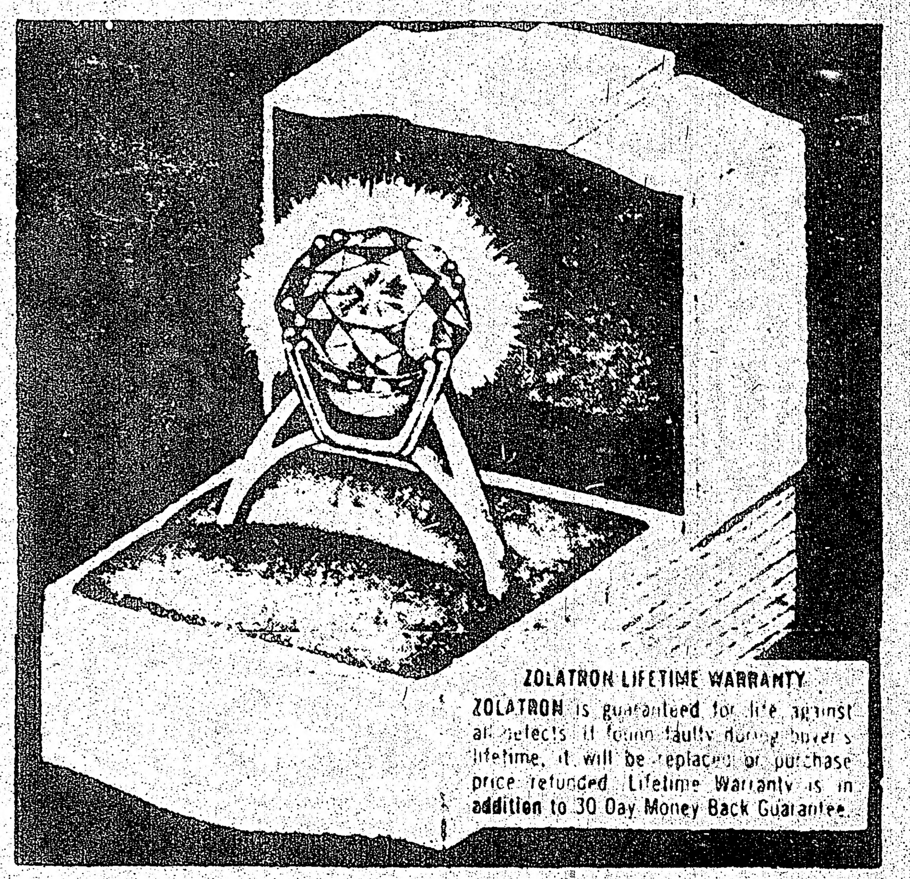

*Genuinamente Zolatron...Piedra hecha por el hombre!
*58 Facetas Genuinas...Igual que los Diamantes!
*Montajes de Plata Genuina!
*Garantía de por vida!

EL CERTIFICADO DE 30 DIAS DE PRUEBA GRATIS EN LA PARTE INFERIOR LE CONCEDE EL DERECHO DE USAR Y GOZAR ESTE ANILLO DE DIAMANTE SIMULADO DE ZOLATRON DURANTE UN MES - SIN RIESGO ALGUNO

LE INVITAMOS A USARLO Y JUZGAR POR USTED MISMA.-

Uselo! Compruebe por usted misma en la intimidad de su hogar y maravíllese con su puro y deslumbrante color y su vivo centelleo. Muéstrelo a sus mejores amigos y fíjese en su mirada de admiración. Después de todo, ellos no pueden sospechar que no es un artículo genuino, es decir, un diamante natural que cuesta una pequeña fortuna.
Zolatron es completamente diferente a aquéllas imitaciones de pasta o plástico pegadas en fantasías baratas. Es diferente y usted puede comprobarlo por usted misma. A continuación damos una serie de pruebas que la convencerán: A) Coloque esta piedra compacta, tallada a mano, en una taza conteniendo acetona para remover el esmalte de las uñas. Verá por usted misma como la piedra no sufre ningún daño. B) Cuente cada faceta. Tiene un total de 58 facetas genuinas; el mismo número que usted halla en un diamante natural. C) Observe la luminosidad de Zolatron aún a la luz de la luna. D) Examínelo cuidadosamente a través de una lupa de gran poder. No encontrará ni una simple mancha, grieta o burbuja.
SI! Nosotros nos arriesgamos a que Ud. compare su luminosidad con la de los diamantes caros! Ni siquiera un diamante entre cien de los extraídos de las fabulosas minas Kimberley pueden vencerlo en claridad, color o perfección impecable. Esto es porque aún un experto puede confundirlo con un diamante Kimberley corriente.

TENGA EL SUYO POR MENOS DEL 1% DEL VALOR DE UN DIAMANTE VERDADERO!

Creáse o no -ahora usted puede tener un ZOLATRON DE UN QUILATE- montado en un anillo Dama Solitaria por sólo 10 dólares. Esta es una Oferta Limitada sujeta a los términos y condiciones impresas debajo. El promedio del precio de venta de un diamante de 1 quilate es de 1.250.-- dólares o más. Sin embargo, la semejanza entre un diamante y un Zolatron es tan sorprendente que sólo un experto puede separarlos.

NO DEJE QUE EL PRECIO BAJO LA CONFUNDA!

Justamente porque un Zolatron cuesta sólo 10 dólares, por favor, no lo confunda con un ordinario y torpe engaño. Esta piedra tallada a mano no es otro plástico o pasta de joyería. Zolatron es una de las más deslumbrantes y convincentes imitaciones. Producida por maestros artesanos y luego montada a mano en un genuino anillo de plata. Cuando usted lo vea, estará de acuerdo en que es verdaderamente un notable anillo de rara belleza y elegancia y cada anillo está hecho para proporcionarle toda una vida de lucimiento y satisfacción. Por supuesto, Zolatron es diferente a los diamantes naturales, pero la más placentera diferencia es que usted puede poseer un Zolatron por sólo 10 dólares y no 1.250.--.

AUN LOS MILLONARIOS LLEVAN DIAMANTES IMITADOS.

Innumerable cantidad de personas de fortuna llevan diamantes simulados pero guardan el secreto para ellos mismos. Esos diamantes "genuinos" que lucen sus amigos quizá no sean tan genuinos después de todo! Zolatron es tan increíblemente real que puede engañar a ciertos expertos muchas veces! Por eso es que muchas personas de fortuna, actores, actrices, lucen imitaciones. Impresionan a sus amigos y admiradores, al mismo tiempo que eluden el riesgo de robos y pérdidas. Por supuesto, la gente rica compra diamantes naturales. Pero generalmente los guardan en una caja de seguridad!

IMPORTANTE: SIGA ESTAS CONDICIONES Y TERMINOS ESPECIALES.

1) LIMITE- Sólo un anillo por lector a este bajo precio. 2) Las órdenes son aceptadas sólo para Canada y USA. 3) Venta solamente por correo. No se vende en negocios. 4) Garantido para toda la vida. Devolución o reemplazo en caso de deterioro. 5) No se aceptan órdenes telefónicas. 6) AVISO: Esta es una OFERTA ESTRICTAMENTE LIMITADA. Las órdenes recibidas después que las reservas sean vendidas, serán devueltas de inmediato a los remitentes.

EL REGALO PARA TODA LA VIDA Y PARA ALGUIEN MUY ESPECIAL.

Zolatron dura toda la vida tal como los diamantes preciosos. Zolatron es un emocionante regalo para ocasiones especiales: un aniversario...una boda...o tan sólo una deliciosa sorpresa para ese "alguien" tan especial. Ella nunca sabrá que su Zolatron no es un diamante genuino -si usted no se lo dice!
Lo mejor de todo es que este "Regalo de Felicidad" cuesta sólo 10 dólares y que los repuestos son adquiribles. Al optar por un anillo Zolatron, usted gana para el anticipo de un automóvil, mercaderías o propiedades. Mucha gente hábil ha cambiado por los diamantes imitados! Ahora usted también puede hacerlo a un precio muy bajo! No corre ningún riesgo. Nuestras dos garantías le otorgan total protección. Por favor lea todos los detalles para saber cómo puede obtener este asombroso anillo por sólo 10 dólares.

30 DIAS A PRUEBA Y REINTEGRO DEL DINERO GARANTIDO.

Luzca y disfrute el anillo Zolatron de Diamante Simulado sin riesgos u obligación durante un mes. Examínelo y compárelo. Muéstrelo a sus mejores amigos. Si alguno de ellos puede distinguirlo de un diamante genuino, simplemente devuélvalo y le será reintegrado su dinero INSTANTANEAMENTE!

ORDENELO YA MISMO PARA EVITAR CONTRATIEMPOS.

Nuestra reserva de este hermoso anillo es muy limitada. Por esta razón le recomendamos recortar el cupón y enviar su orden hoy mismo, por vía aérea si es posible. Esto le asegurará obtener el suyo sin demora.

DIRECCION: CITY & COUNTRY SALES
P. O. BOX 6551 POSTAL STATION A TORONTO M5W 1X4

CERTIFICADO DE 30 DIAS PRUEBA GRATIS

CITY & COUNTRY SALES
P.O.Box 6551 Postal Station A, Toronto M5W 1X4

Este certificado autoriza al lector a la prueba de un anillo durante un mes completo. Envíe sólo 10 dólares por pago al contado, previo envío por encomienda postal .Si no está totalmente satisfecho dentro de los 30 días, devuelva el anillo para que le sea reintegrado el importe por correo.
Sus amigos deben creer que usted lleva un genuino anillo de diamantes. Si no es así, usted no paga ni un centavo. AVISO: Sólo un anillo por cliente a este precio.

Tilde su medida de anillo abajo:

Tamaño 4 ( ) Tamaño 6 ( )
Tamaño 5 ( ) Tamaño 7 ( )
Tamaño 8 ( ) Tamaño 10 ( )
Tamaño 9 ( ) Otro ( )

(Si usted no conoce su medida, envíe una tira de papel)
Residentes en Canada, incluír 7% de impuesto, es decir, adicionar 0,70 centavos.

Nombre ______

Dirección ______

Ciudad ______ Estado ______

DEPORTES

Stevenson a las semifinales

LA HABANA, agosto 26 (AP).—Los pesos completos Teófilo de Stevenson, de Cuba; Fatallyula, de Nigeria; Marvin Stimpson, de EE. UU. y el yugoslavo Rajko Milic, pasaron hoy a cuartos de final, asegurando cuando menos una medalla de bronce cada uno, en el primer torneo mundial de boxeo aficionado que se está celebrando en La Habana.

Sin embargo, los honores de la cartelera diurna del octavo día de competencia se los llevó el semicompleto cubano Gilberto Carrillo, quien luego de sobrevivir a cuatro conteos de protección, noqueó en el segundo asalto a Milan Kalino, de Bulgaria.

Carrillo, nativo de Colón, en la región central de Cuba, puso de pie a la concurrencia cuando noqueó espectacularmente a su oponente, en el segundo asalto, donde había sufrido dos conteos de protección.

Una derecha larga le produjo una lesión en la nariz a Kalino, después Carrillo conectó un golpe a la barbilla, noqueando a su oponente, según la transmisión de Radio Habana, captada en Ponce, al sur de Puerto Rico.

El peso completo Marvin Stimpson, de Filadelfia, debutó en el torneo ganando decisión unánime (5-0) frente a Joe Zinkubiri, de Holanda, quien sufrió una caída

En el boxeo aficionado se otorgan medallas de bronce a quienes terminen tercero y cuarto, y ello aseguró, cuando menos, una de bronce para Stimpson.

Lo mismo ocurrió cuando el peso pesado de Yugoslavia, Rajko Milic, ganó por nocaut técnico, en el tercer asalto, al marroquí Abdel Lati Fatihi.

El puertorriqueño Wilfredo Gómez, campeón centroamericano y del Caribe de peso gallo, debutó noqueando en el segundo asalto a su oponente, el peruano Luis Viti.

SEMIPESADO

El venezolano Ernesto Sánchez fue derrotado por puntos 3-2 por el soviético Oleg Karataev, en uno de los combates de octavos de final de semipesados (81 kilos).

Los demás resultados fueron los siguientes:

Leon Spinks (Estados Unidos) venció a Jacob Odong (Uganda) por decisión del réferi en el primer asalto.

Pertti Kaijanlaakso (Finlandia) se impuso a Mowano Ibelo (Zaire) por decisión del réferi en el segundo round.

Oleg Karataev (URSS) se impuso a Ernesto Sánchez (Venezuela) por puntos, 3-2.

GALLOS

Los resultados en peso gallo:

Jorge Luis Romero (Cuba) venció a John Byaruhanga (Uganda) por puntos 3-2.

Hugo Aguilera (Argentina) superó a Isaac Maina (Kenya) por puntos 3-2.

David Torosian (URSS) se impuso a Bernardo Onori (Italia) por descalificación en el tercer asalto.

Christopher Emennougu (Nigeria) derrotó a Evan Parris (Guyana) por decisión del réferi en el tercer episodio.

Wilfredo Gómez (Puerto Rico) venció a Miguel Viti (Perú) por decisión del réferi en el segundo asalto.

Kazystof Madej (Polonia) ganó a Jovito Rengifo (Venezuela) por descalificación en el tercer asalto.

Aldo Consentino (Francia) superó a Lazar Marian (Rumania) por puntos, 4-1.

Kan F. Rodríguez (España) derrotó a Zatcho Andreikovski (Bulgaria) por decisión del réferi en el segundo round.

Tenis

Vilas Eliminó a Nastase

BROOKLINE, Massachusetts Los jóvenes astros Guillermo Vilas, de Argentina, y Bjorn Borg, de Suecia, pudieron sobreponerse ayer y derrotar a sus calificados oponentes para pasar a las semifinales del campeonato profesional de tenis de Estados Unidos, que se disputa en el Club de Cricket Longwdood.

También paso a las finales el checo Jan Kodes, al derrotar al norteamericano Arthur Ashe, por 6-3, 6-2.

Vilas, de 22 años, catalogado como el jugador de tenis más sensacional del momento en el circuito profesional, quién empezó como sexto preclasificado en el torneo, eliminando al temperamental rumano Ilie Nastase, quien figuraba como tercer favorito, por 7-5, 1-6, 6-1.

Borg, cuarto preclasificado, se impuso al norteamericano Marty Riessen, por 4-6, 7-6 y 5-0.

La URSS Aplastó a Panamá

CALI, Colombia (AFP).— La Unión Soviética apabulló a Panamá por 114-61 en el torneo masculino de basquetbol llamado "Copa de las Naciones" y se proyectó con el equipo más poderoso de la competencia que también se está jugando en Bogotá.

En el otro juego, Puerto Rico derrotó a Uruguay por 74-9 y el estado de los equipos que juegan en esta ciudad quedó así: Unión Soviética y Puerto Rico 2-0; Uruguay y Panamá 0-2.

Mientras tanto en Bogotá, el equipo de los Estados Unidos pasó apuros para vencer al juvenil equipo de Argentina por 85-81, dañando mucho a los vencidos la salida en los últimos tres minutos de su estrella, el único veterano Roberto Leveau.

En otro choque en Bogotá, el cuadro de Bulgaria aplstó al de Colombia 102-68. Así van: Estados Unidos 2-0; Argentina y Bulgaria 1-1; Colombia 3-2.

Juegos para hoy: Unión Soviética vs Puerto Rico y Uruguay vs Panamá; Bulgaria vs Argentina y Colombia vs Estados Unidos.

CHERRY HILL, N. Y., 26 de agosto. (AP).—Mohamed Alí inspecciona el edificio de apartamentos que será su residencia temporal durante su preparación para su combate del mes próximo en Zaire, contra el campeón de los pesados, George Foreman. Su esposa, Belinda, se da vuelo con la cámara.

Increíble Actuación de las Nadadoras Teutonas

Alemania: ¡16 Records Mundiales!

VIENA (AP).- Alemania Oriental, apuntalada por Ulrike Richter, quebró ayer otros dos records mundiales en los relevos de 400 metros cuatro estilos para mujeres y el británico David Wilkie estableció un record para los 200 metros combinando individual en el campeonato europeo de natación.

La Richter mejoró su propio record en los 100 metros con un tiempo de 1:03.08 en su participación en la prueba de cuatro estilos, que ganaron ella y sus compañeras Renate Vogel, Rosemarie Kother y Kornelia Ender con un registro de 4:13.78.

Wilkie quebró el record mundial en la prueba individual de estilos combinados con 2:06.32. La marca anterior, de 2.07.77, había sido establecida en 1972 por Gunnar Larsson, de Suecia.

Las tres actuaciones sobresalientes elevaron a 16 el número de los records mundiales establecidos desde que comenzó el campeonato hace siete días.

Alemania Occidental obtuvo la medalla de plata en los relevos cuatro estilos con 4:23.50 y Suecia la de bronce con tiempo de 4.23.90.

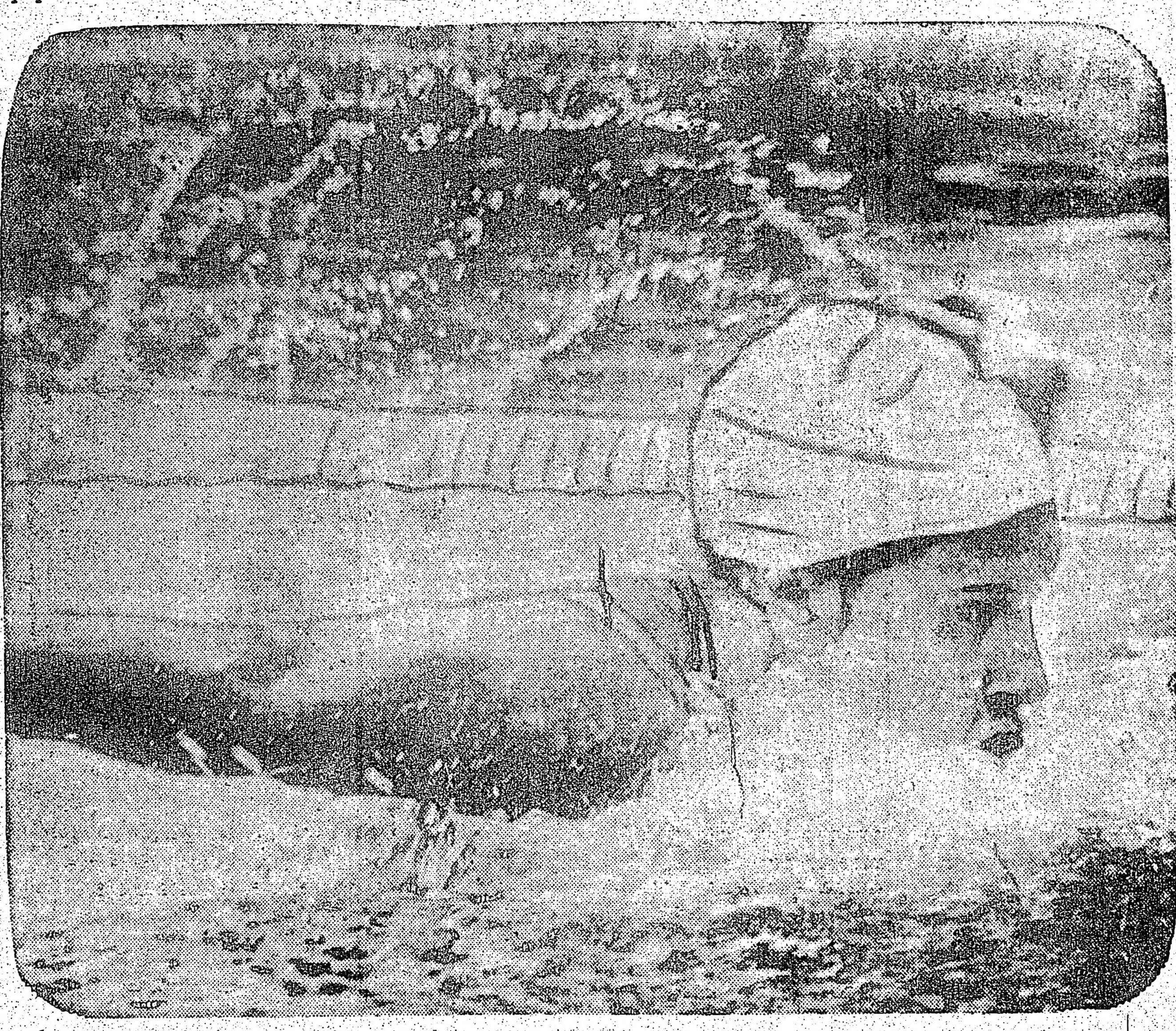

VIENA, 26 de agosto. (AP).—El equipo femenil de Alemania Democrática continúa derribando marcas mundiales en el Campeonato Europeo de Natación. Hoy impusieron un nuevo tiempo (4/13/78) para los 4 x 100 metros, cuatro estilos. En la foto Rosemarie Kother, en el estilo mariposa, quien además ganó el jueves esta prueba con nuevo record de 1/01/99.

GRAN VENTA
Máquinas de Coser
SINGER
14 de Agosto al 2 de Septiembre

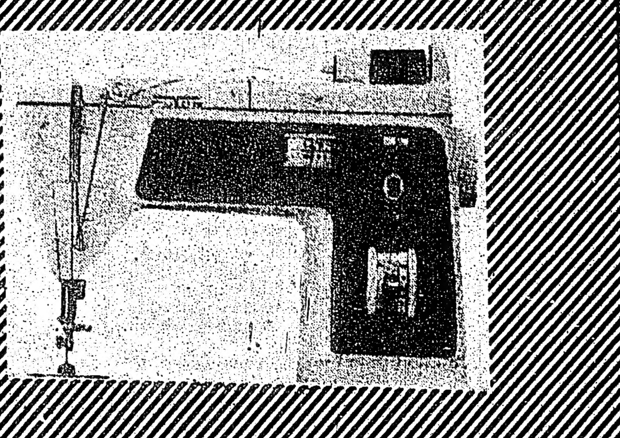

Precios rebajados debido a la Feria Anual de Toronto (CNE)
Facilidades de pago o usen CHARGEX o MASTER CHARGE

Para más información llame al 759-4469 y pregunte por Sal
1814 Eglinton Av. E. Toronto

En la ruta femenina:

LA FRANCESA GAMBILLON GANO EL ORO

La soviética Tsaune y la holandesa Van Osten, ocuparon las posiciones 2 y 3.— 60 kilómetros en 1:47'36.— La mexicana Alma Miriam González, en la posición 30, a 31.45 segundos de la ganadora.

MONTREAL, Canadá, 24 de agosto.—La ciclista mexicana Yolanda Flores es auxiliada después de que, debido al esfuerzo, abandonó en la octava vuelta de la carrera del campeonato mundial femenino, a 24 giros.

MONTREAL, Canadá, 26 de agosto Genevieve Gambillon obtuvo hoy para Francia su primera medalla de oro en el Campeonato Mundial de Ciclismo al ganarle por estrecho margen a la soviética Balba Tsaune, en la prueba de ruta para damas. La holandesa Keetie Van Osten quedó en tercer lugar.

La Gambillon, enfermera parisiense de 23 años empleó la misma táctica que le permitió ganar el titulo en 1972. Logró adelantarse al grupo de lideresas y corrió a toda velocidad con sólo unos metros de ventaja sobre las señoritas Tsaune y Van Osten.

La Tsaune había quedado en segundo lugar en 1968, detrás de la holandesa. "Mis competidoras cometieron el error de escoger una multiplicación muy alta para la parte final de la carrera", dijo la Gambillon al terminar la carrera.

La nueva campeona dijo que sus demostraciones del año pasado habían sido malas, porque había corrido demasiado antes de las justas de campeonato y estaba cansada cuando llegó el evento de 1973. "No cometí el mismo error ahora. Empecé a correr en mayo y llegué con mucha fuerza y energía", agregó.

Empezaron la competencia 38 atletas de 12 países, pero sólo 30 completaron el circuito de 60 kilómetros alrededor del circuito de Mont Royal, en Montreal. El tiempo de la ganadora y el primer grupo de llegada fue de una hora, 47 minutos y 36 segundos.

La cuarta posición correspondió a la belga Mariette Laenen y la quinta a la británica Beryl Burton.

La ciclista mexicana Alma Miriam González se clasificó en la posición 30, a 31.45 segundos de la ganadora Gambillon.

Hizo el 1-2-4 en los Mundiales de Ciclismo

POLONIA ARRASO EN EL GRAN FONDO AMATEUR

MONTREAL, Canadá, 26 de agosto, (AFP).— El polaco Janusz Kowalski se coronó hoy aquí campeón mundial de ciclismo amateur en ruta, al cubrir los 175 kilómetros de la prueba en 4:43'10". Kowalski se impuso en los 200 metros finales al favorito, su compatriota Ryszard Szurkowski, campeón de 1973.

Eddy MERCKX: Todos lo dan como el gran favorito para este día.

Los primeros tramos estuvieron marcados por la escapada del soviético Valery Chaplygin que, luego de 15 kilómetros, fue alcanzado por el español Enrique Martínez (ganador de la Vuelta del Porvenir), el alemán Peter Weibel, el polaco Kowalski y el colombiano Luis Hernán Díaz.

El intenso ritmo desplegado en los primeros 50 kilómetros provocó los abandonos del colombiano Marín, el irlandés Pat Macquaid, el suizo Ugilini y otros corredores.

Al cumplirse los 100 kilómetros de carrera, el colombiano Días perdió el lote puntero, al que se habían sumado Nazabal, Algeri y Gronlund.

En los 40 kilómetros finales, varios integrantes del pelotón que encabezaba la prueba intentaron escapar.

A 25 kilómetros de la llegada se produjo la gran escapada del polaco Kowalski, pero fue alcanzado poco después por un lote de 15 competidores. Ese grupo protagonizó el sprint final, donde el equipo polaco había trabajado para facilitar la victoria de Szurkowski.

Pero en los 200 metros finales, Kowalski tuvo que hacer un esfuerzo para sostener el ataque del suizo Michael Kuhn y no pudo detener su ritmo de marcha para la consagración de su compañero y así se forzó la suya.

La clasificación oficial de la prueba, después de algunas rectificaciones anunciadas esta noche, quedó establecida así:

1o. Janusz Kowalski, Polonia, 4:43'10, medalla de oro; 2o. Ryszard Szurkowski, Polonia, medalla de plata; 3o. Michael Kuhn, Suiza, medalla de bronce; 4o. Stanislas Szozda, Polonia; 5o. León Karner, Austria; 6o. Valery Chaplygin, URSS; 7o. Henning Jorgensen, Dinamarca; 8o. Alexandre Gusiatnikov, URSS; 9o. Sven Nilsson, Suecia, y 10o. Vittoria Algeri, Italia todos con el mismo tiempo.

En la prueba participaron 172 corredores de 38 países, y terminaron sólo 67. El promedio del ganador fue de 37.080 KPH. Unos 85 mil espectadores presenciaron la prueba sobre el circuito de Mont Royal, de 12.5 kilómetros.

PROFESIONALES

Los Campeonatos Mundiales de Ciclismo de Montreal, Canadá, concluirán mañana, cuando se realice la prueba de Gran Fondo para profesionales, sobre el mismo circuito en el que hoy se efectuó el de aficionados y damas.

La carrera de los profesionales será sobre 262.5 kilómetros, y el gran favorito es el as belga Eddy Merckx, ganador hace poco, por quinta vez, de la Vuelta de Francia.

Se espera una cerrada lucha entre los pedalistas de Bélgica y los de Italia, encabezados por Franco Bitossi.

INDIGNACION EN NICARAGUA POR EL DESPOJO A "YAMBITO"

MANAGUA, 26 de agosto (EFE).—Las autoridades y los cronistas deportivos criticaron fuertemente esta mañana, el fallo de los jueces que anoche derrotó al pugilista nicaragüense Vicente "Yambito" Blanco en Guadalajara, México, ante el campeón pluma de ese país, Jesús "Papelero" Estrada.

De acuerdo con la transmisión radial que del combate hiciera "Radio Corporación" desde el ring-side del Coliseo de Guadalajara, el nicaragüense ganó una amplia decisión, pues en casi todos los rounds puso en aprietos al campeón mexicano, que se vio al borde del nocaut en varias oportunidades.

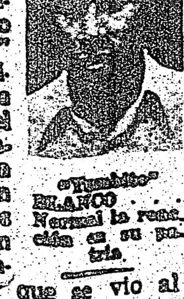

"Yambito" BLANCO

Cuando se anunció el fallo de los jueces dándole el triunfo al "Papelero" Estrada, no se dejó

patriota por haber subido el mánager de "Yambito" antes de que se anunciara el fallo "estaba basada en una regla del boxeo profesional de ese país", pero declaró que ese fallo ya se esperaba, pues "es bien sabido que en México y en Cartagena, si el visitante no mata al nacional, se da por descontada su derrota".

Un dirigente de la Comisión nicaragüense, anunció que el doctor Luis Meléndez, quien viajó a México a presenciar el combate Estrada-Blanco en representación de la Comisión, se encargará de presentar una formal protesta contra el fallo que derrotó al pugilista centroamericano.

esperar la reacción de los fanáticos y periodistas que escuchaban la narración.

La actuación de esos jueces produjo indignación general en esta capital.

Sucre Freech, narrador de "Estación Equis", calificó dicho fallo como "un auténtico despojo y un descaro", y dijo que la justificación de los mexicanos de darle el veredicto a su com-

EASY DRIVING SCHOOL
NO NECESITA HABLAR EL INGLES PARA OBTENER SU PERMISO DE MANEJO.
ADELINO ROMEIRO

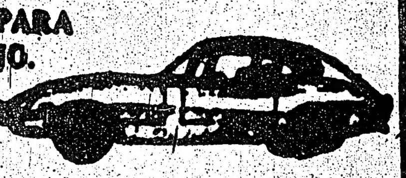

INVIERTA "SEGURAMENTE" con tarifas de promoción
996 Dundas w. TEL. 531-3604

Lisbon Service Station
339 College st. – Tel. 962-5169
• MECANICA EN GENERAL.
• REPARACIONES INMEDIATAS
• TRABAJOS GARANTIZADOS
• HABLAMOS ESPAÑOL
Gulf

EL POPULAR
Canada's Largest Spanish Newspaper
CUPON DE SUBSCRIPCION
NOMBRE:
DIRECCION:
CIUDAD ZONA PROV.
NACIONALIDAD: TELEFONO:

MARQUE CON "X"	MARQUE CON "X"	MARQUE CON "X"
6 meses ☐ $8.00	1 año ☐ $14.00	2 años ☐ $24.00

NOTA:
Se ruega enviar a nuestra Casilla Postal el cheque por el término deseado conjuntamente con este cupón.
COMUNIQUE EN LA MAYOR BREVEDAD POSIBLE SU CAMBIO DE DOMICILIO
PARA CUALQUIER INFORMACION LLAME AL: 767-0443